



02007711210940008



7273

ΕΦΗΜΕΡΙΣ ΤΗΣ ΚΥΒΕΡΝΗΣΕΩΣ

ΤΗΣ ΕΛΛΗΝΙΚΗΣ ΔΗΜΟΚΡΑΤΙΑΣ

ΤΕΥΧΟΣ ΔΕΥΤΕΡΟ

Αρ. Φύλλου 771

12 Οκτωβρίου 1994

ΠΕΡΙΕΧΟΜΕΝΑ

ΥΠΟΥΡΓΙΚΕΣ ΑΠΟΦΑΣΕΙΣ ΚΑΙ ΕΓΚΡΙΣΕΙΣ

Ανάκληση άδειας ίδρυσης και λειτουργίας Ερασιτεχνικής Σχολής Χορού.	1
Συμμετοχή των Κοινοτήτων Δάφνης και Πάγων Ν. Κέρκυρας στον Σύνδεσμο Ιστωναίων.	2
Ίδρυση μονίμου καταφυγίου θηραμάτων στις θέσεις Ξηροπήγαδο, Κοκκινόμπαρα, Σκοπιά, Μανδριά περιοχών των Κοινοτήτων Ανθότοπου, Σκήτης και Σιδερών Νομού Κοζάνης.	3
Καθορισμός αποδέκτη και όρων διάθεσης των αποβλήτων του τυροκομείου των Υιών Σ. Λύτρα στο Ν. Λάρισας.	4
Καθορισμός αποδέκτη και όρων διάθεσης των λυμάτων και εμπορικού κέντρου (υπεραγορά) CONTINENT της ΥΠΕΡΜΑΡΙΝΟΠΟΥΛΟΣ Α.Β.Ε.Τ.Ε. στο Ν. Λάρισας.	5
Δεκαετής απαγόρευση του κυνηγιού σε οπωρώνες - ελαιώνες περιοχής Κοινότητας Σωτηρίτσας εντός των διοικητικών ορίων του Δασαρχείου Αγίας Λαρίσης.	6
Πενταετής απαγόρευση του κυνηγιού σε οπωρώνες - Ελαιώνες του Οικισμού Αγιοκάμπου περιφέρειας Κοινότητας Σκήτης ευρισκομένη εντός των διοικητικών ορίων του Δασαρχείου Αγίας Λαρίσης.	7
Χορήγηση άδειας άσκησης επαγγέλματος Κοινωνικού Λειτουργού στη Μπουκουβάλα Ελευθερία.	8
Ψήφιση Οργανισμού Εσωτερικής Υπηρεσίας Κοινότητας Δρυμώνα Ν. Μαγνησίας.	9
Τροποποίηση της συστατικής πράξης του Νομικού Προσώπου με την επωνυμία «Σχολική Επιτροπή Δημοτικού Σχολείου και Νηπιαγωγείου» Κοινότητας Ιβήρων Ν. Σερρών.	10
Υπαγωγή προσωπικού της Κοινότητας Κάτω Καλλινίκης Ν. Φλώρινας στις διατάξεις του Ν. 1188/81.	11
Ψήφιση του Οργανισμού Εσωτερικής Υπηρεσίας Κοινότητας Φανού Ν. Φλώρινης.	12
Υπαγωγή προσωπικού της Κοινότητας Παρορείου Ν. Φλώρινας στις διατάξεις του Ν. 1188/81.	13

ΔΙΟΡΘΩΣΕΙΣ ΣΦΑΛΜΑΤΩΝ

Διόρθωση σφάλματος στη Φ.21/1192/8.8.94 απόφαση Υπ. Υγείας, Πρόνοιας και Κοινωνικών Ασφαλίσεων.	14
--	----

ΥΠΟΥΡΓΙΚΕΣ ΑΠΟΦΑΣΕΙΣ & ΕΓΚΡΙΣΕΙΣ

Αριθ. 47600 (1)
Ανάκληση άδειας ίδρυσης και λειτουργίας Ερασιτεχνικής Σχολής Χορού.

Ο ΥΠΟΥΡΓΟΣ ΠΟΛΙΤΙΣΜΟΥ

Έχοντας υπόψη:

1. Το Π.Δ. 941/77 «περί Οργανισμού του Υπουργείου Πολιτισμού και Επιστημών».
2. Το Ν. 1158/81 «Περί οργανώσεως και διοικήσεως Σχολών Ανωτέρας Καλλιτεχνικής Εκπαιδεύσεως κ.λ.π.» (ΦΕΚ 127/Α/13.5.81), άρθρα 7 και 8.
3. Το άρθρο 15 του Ν. 1348/1983 «Διάλυση του Ν.Π.Δ.Δ. με την επωνυμία «Άρμα Θέσπιδος» και άλλες διατάξεις» (ΦΕΚ 47/Α/14.4.1983).
4. Το Π.Δ. 457/83 «Ίδρυση και λειτουργία Ερασιτεχνικών Σχολών Χορού» (ΦΕΚ 174/Α/28.11.1983).
5. Την αριθμ. ΥΠΠΟ/ΓΝΟΣ/49095/30.10.91 (ΦΕΚ 987/Β/91) Υπουργική απόφαση «μεταβίβαση αρμοδιοτήτων Υπουργού και δικαιώματος υπογραφής «με εντολή Υπουργού» στο Γενικό Γραμματέα και τους Προϊσταμένους Διευθύνσεων, Τμημάτων και Γραφείων της Κεντρικής Υπηρεσίας του Υπουργείου Πολιτισμού».
6. Την αριθ. 63951/20.9.85 (ΦΕΚ 645/Β/29.10.85) απόφασή μας με την οποία χορηγήθηκε άδεια ίδρυσης και λειτουργίας Ερασιτεχνικής Σχολής Χορού στη Γεωργία Δούκα, στο επί της οδού Λεωφ. Βενιζέλου 121 και Τριγγέτα 3, κτίριο στην Καλλιθέα Αττικής.
7. Το γεγονός ότι η ανωτέρω ιδιοκτήτρια απεβίωσε.
8. Το γεγονός ότι παρήλθε ήδη η προθεσμία των έξι (6) μηνών από του θανάτου της, κατά την οποία έπρεπε οι κληρονόμοι της να είχαν ορίσει εκπρόσωπο έχοντα τα δια τους ιδρυτές προβλεπόμενα υπό του νόμου, προσόντα για τη συνέχιση λειτουργίας της Σχολής, αποφασίζουμε:
 1. Ανακαλούμε την αριθ. 63951/20.9.85 (ΦΕΚ 645/Β/85) απόφασή μας με την οποία είχε χορηγηθεί άδεια ίδρυσης και λειτουργίας Ερασιτεχνικής Σχολής Χορού στην Γεωργία Δούκα (Τριγγέτα 3 και Λεωφ. Βενιζέλου 121 - Καλλιθέα Αττικής) για τους λόγους που αναφέρονται στις παρ. 7 και 8 του σκεπτικού της παρούσης.
 2. Από τις διατάξεις αυτής της απόφασης δεν προκαλείται δαπάνη σε βάρος του Κρατικού Προϋπολογισμού.

Η παρούσα να δημοσιευθεί στην Εφημερίδα της Κυβερνήσεως.

Αθήνα, 27 Σεπτεμβρίου 1994

Με εντολή Υπουργού
Ο Διευθυντής
Π. ΠΟΛΥΧΡΟΝΟΠΟΥΛΟΣ

Αριθ. ΕΣ/14208

(2)

Συμμετοχή των Κοινοτήτων Δάφνης και Πάγων Ν. Κέρκυρας στον Σύνδεσμο Ισωναίων.

Ο ΝΟΜΑΡΧΗΣ ΚΕΡΚΥΡΑΣ

Έχοντας υπόψη:

1. Τις διατάξεις του άρθρου 190 παρ. 5 του Π.Δ. 323/89 (Δ.Κ.Κ.).

2. Την αριθμ. ΕΣ/2957/19.8.93 απόφασή μας, περί σύστασης Συνδέσμου Κοινοτήτων Ισωναίων για την οδοποιία και την αγροτική ανάπτυξη.

3. Τις αριθμ. 14/6.3.94 και 14/22.3.94 αποφάσεις των Κοινοτικών Συμβουλίων Δάφνης και Πάγων, αντίστοιχα, περί συμμετοχής των Κοινοτήτων τους στον Σύνδεσμο Κοινοτήτων Ισωναίων για την οδοποιία και την Αγροτική Ανάπτυξη.

4. Την αριθμ. 3/94 απόφαση του Διοικητικού Συμβουλίου του Συνδέσμου Κοινοτήτων Ισωναίων περί αποδοχής της συμμετοχής των ανωτέρω Κοινοτήτων από 1.1.1995 στον Σύνδεσμο, αποφασίζουμε:

1. Την συμμετοχή από 1.1.1995 των Κοινοτήτων Δάφνης και Πάγων στον Σύνδεσμο Κοινοτήτων Ισωναίων για την οδοποιία και την αγροτική ανάπτυξη.

2. Από τις διατάξεις αυτής της απόφασης δεν προκαλείται δαπάνη σε βάρος του προϋπολογισμού του Συνδέσμου ενώ προκαλείται δαπάνη σε βάρος των προϋπολογισμών των Κοινοτήτων Δάφνης και Πάγων ύψους 200.000 και 400.000 περίπου αντίστοιχα του νέου έτους. Για την ανωτέρω δαπάνη θα εγγραφεί σχετική πίστωση στους Προϋπολογισμούς των ανωτέρω Κοινοτήτων με το στοιχείο ΚΑ 211.

Η απόφαση αυτή να δημοσιευθεί στην Εφημερίδα της Κυβερνήσεως.

Κέρκυρα, 20 Σεπτεμβρίου 1994

Ο Νομάρχης
ΑΛ. ΖΑΡΚΑΔΑΣ

Αριθ. 1537

(3)

Ίδρυση μόνιμου καταφυγίου θηραμάτων στις θέσεις Ξηροπήγαδο, Κοκκινόμπαρα, Σκοπιά, Μανδριά περιοχών των Κοινοτήτων Ανθότοπου, Σκήτης και Σιδερών Νομού Κοζάνης.

Ο ΝΟΜΑΡΧΗΣ ΚΟΖΑΝΗΣ

Έχοντας υπόψη:

1. Τις διατάξεις των άρθρων 253 και 254 παρ. 1, 2, 3 του Ν.Δ. 86/69, καθώς έχουν αντικατασταθεί με τα άρθρα 3 και 4 παρ. 5, 6, 7, 8 του Ν. 177/75 «περί αντικαταστάσεως και συμπληρώσεως διατάξεων Ν.Δ. 86/69 περί Δασικού Κώδικος».

2. Την Α.Π. Δ 2969/21.9.94 αναφορά - εισήγηση του Δασαρχείου Κοζάνης με τη συνημμένη αλληλογραφία.

3. Την εισήγηση του Δ/ντού Δασών Κοζάνης.

4. Το Π.Δ. 94/93 (ΦΕΚ 40Α/22.3.93) «Νέες αρμοδιότητες Νομαρχών».

5. Το γεγονός ότι από τις διατάξεις αυτής της απόφασης δεν προκαλείται δαπάνη εις βάρος του Κρατικού Προϋπολογισμού, αποφασίζουμε:

Ίδρύουμε μόνιμο καταφύγιο θηραμάτων και απαγορεύουμε για αόριστο χρόνο τη θήρα κάθε θηράματος στις θέσεις Ξηροπήγαδο, Κοκκινόμπαρα, Σκοπιά, Μανδριά κ.λ.π. περιοχών των Κοινοτήτων Ανθότοπου, Σκήτης και Σιδερών Ν. Κοζάνης, σε έκταση 15.100 στρεμμάτων που ορίζεται ως εξής: Αρχίζει από το χωριό Σκήτη, ακολουθεί με Βόρεια κατεύθυνση τον επαρχιακό δρόμο προς Συν/σμό Κοκκινάρα, στη συνέχεια χωριό Ανθότοπο, στη συνέχεια ακολουθεί τον αγροτοδασικό δρόμο μέχρι τα μανδριά Κουρκοῦτα (Συν/σός Γρατσάνη). Από εκεί με δυτική κατεύθυνση ακολουθεί ανοδικά την κοίτη του ρέματος «ανήλιο» μέχρι τη θέση παρατηρητήριο, από εκεί περνάει τον αυχένα και στη συνέχεια καθοδικά ανώνυμο ρέμα μέχρι τη λάκκα όπου τα Μανδριά των αδελφών Διαμαντίδη από τη Σκήτη. Στη συνέχεια με Νότια κατεύθυνση ακολουθεί τον αγροτοδασικό δρόμο, περνάει από τη διασταύρωση Κοκκινόμπαρας και καταλήγει στο χωριό Σκήτη από όπου και άρχισε.

Η δίωξη των επιβλαβών θηραμάτων μέσα στο καταφύγιο, ενεργείται σύμφωνα με το άρθρο 254 παρ. 3 του Ν.Δ. 86/69 όπως αυτό αντικαταστάθηκε με την παρ. 7 του άρθρου 4 του Ν. 177/75.

Η τήρηση της απόφασης μας αυτής, ανατίθεται στα όργανα της Δασικής Υπηρεσίας, Αστυνομίας, Αγροφυλακής και Κυνηγετικών Οργανώσεων. Οι παραβάτες αυτής τιμωρούνται με ποινή φυλακίσεως μέχρι 2 ετών όπως ορίζει το άρθρο 287 παρ. 9 του Ν.Δ. 86/69.

Η ισχύς της απόφασης αυτής αρχίζει από τη δημοσίευσή στην Εφημερίδα της Κυβερνήσεως.

Η απόφασή μας αυτή να δημοσιευθεί στην Εφημερίδα της Κυβερνήσεως.

Κοζάνη, 29 Σεπτεμβρίου 1994

Ο Νομάρχης
ΣΤΕΡΓΙΟΣ Γ. ΜΑΤΙΚΑΣ

Α Π Ο Σ Π Α Σ Μ Α
ΦΥΛΛΟΥ ΧΑΡΤΟΥ ΣΙΑΤΙΣΤΑ
ΚΛΙΜΑΚΑ 1:500.000

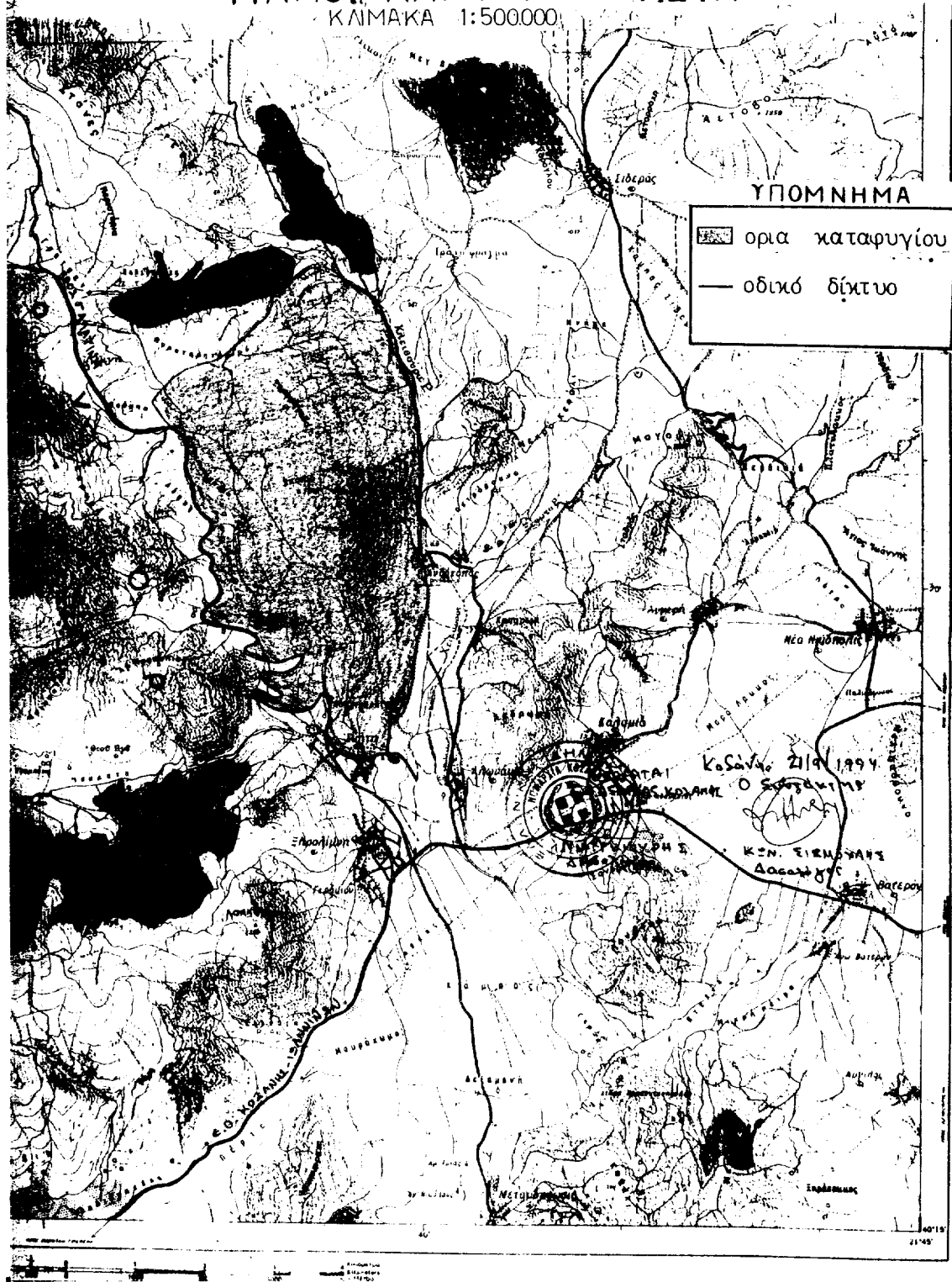

Αριθ. 5626

(4)

Καθορισμός αποδέκτη και όρων διάθεσης των αποβλήτων του τυροκομείου των Υιών Σ. Λύτρα στο Ν. Λάρισας.

Ο ΝΟΜΑΡΧΗΣ ΛΑΡΙΣΑΣ

Έχοντας υπόψη:

1) Την αριθ. Ε1β/221/65 υγειονομική δ/ση «περί διάθεσης λυμάτων και βιομηχανικών αποβλήτων» (ΦΕΚ 138/β/24.2.65) όπως αυτή τροποποιήθηκε με τις αριθ. Γ1/17831/1971 και Γ4/1305/1974 κοινές υπουργικές αποφάσεις.

2) Την από 15.3.94 αίτηση των Υιών Σ. Λύτρα για καθορισμό αποδέκτη των υγρών αποβλήτων του τυροκομείου τους.

3) Το από 5.9.94 πρακτικό της αρμόδιας γνωμοδοτικής επιτροπής, αποφασίζουμε:

1. καθορισμός αποδέκτη

Ορίζουμε σαν αποδέκτη των υγρών αποβλήτων του τυροκομείου των Υιών Σ. Λύτρα, στο 1,5 χλμ. της κοινοτικής οδού Μαυροβουνίου - Λουτρού, την στραγγιστική τάφρο ΤΟ 3.1 του Τ.Ο.Ε.Β. Ταουσάνης.

2. Σημείο εκβολής

Το σημείο εκβολής των αποβλήτων προσδιορίζεται σε απόσταση 180μ. από τον δρόμο Μαυροβουνίου - Λουτρού.

3. Ποσότητα αποβλήτων

Στον αποδέκτη θα διατίθενται τα υγρά απόβλητα, που παράγονται από το πλύσιμο των δοχείων, μηχανημάτων και διαπέδων, η ποσότητα των οποίων ανέρχεται μέχρι 30 m³ το 24ωρο.

Τα λύματα προσωπικού θα διατίθενται υπεδάφια σε απορροφητικό βόθρο.

Το τυρόγαλα, εφ' όσον δεν διατίθεται σε χοιροστάσια για ζωοτροφή, γεγονός που θα αποδεικνύεται εγγράφως (συμφωνητικά), θα διατίθεται υπεδάφια σε εδαφοδεξαμενή.

4. Όροι διάθεσης των αποβλήτων

4.1 Επειδή στην στραγγιστική τάφρο ΤΟ 3.1 καθ' όλη την διάρκεια του έτους δεν υπάρχουν νερά, θα πρέπει τα απόβλητα του τυροκομείου κατά την εξοδό τους σ' αυτήν, να έχουν τα ίδια τα χαρακτηριστικά με τα νερά, που είναι κατάλληλα για άρδευση, πώληση μηχανών και κάθε άλλη χρήση πλην ύδρευσης, κολύμβησης και αλιείας (άρθρο 4 παρ. 14 της Ε1β/221/65 υγ/κής δ/ξης) και τα οποία είναι:

- | | |
|---|---------------------|
| α) Θερμοκρασία μέχρι | 30° C |
| β) Ρ.Η. | (μονάδες) 6,5 - 8,5 |
| γ) διαλυμένο οξυγόνο (D.O.) | τουλάχιστον 3 mg/l |
| δ) αιωρούμενα στερεά (SS) (διαμέτρου έως 1mm) μέχρι 80 mg/l | |
| ε) ηλεκτρική αγωγιμότητα (ή σύνολο διαλυτών αλάτων) | μέχρι 750 MHOS/cm |
| ςτ) χλωριόντα | μέχρι 500 mg/l |
| ζ) βόριο | μέχρι 100 mg/l |
| η) SAR | μέχρι 0,3 mg/l |
| θ) βιοχημικά απαιτούμενα οξυγόνο (BOD5) σε 20° C χωρίς νιτροποίηση | μέχρι 18 mg/l |
| ι) χημικά απαιτούμενο οξυγόνο (COD) | μέχρι 60 mg/l |
| ια) χωρίς ευκρινώς ορατά επιπλέοντα ή καθιζάνοντα στερεά ή εναποθέσεις ιλύος και γενικά ουσίες, που προέρχονται από τα απόβλητα και φράσουν τους εκτοξευτήρες τεχνητής βροχής. | μέχρι 120 mg/l |
| ιβ) χωρίς τοξικά ή επιβλαβή γενικά, ελαιώδη κεχωρημένα, θερμά ή άλλα απόβλητα, τα οποία είναι δυνατόν, μεμονομένα ή σε συνδιασμό, να καταστήσουν τα ίδια τα απόβλητα ακατάλληλα ή επικίνδυνα για τα εδάφη, τις καλλιέργειες, τα ζώα, τα ψάρια και τους ανθρώπους (διά μέσου της τροφικής αλυσού). | |
- 4.2 Με ευθύνη και δαπάνη της ή επιχείρησης θα πρέπει

να φροντίζει για τον καθαρισμό και συντήρηση της τάφρου ΤΟ 3.1 ώστε να εξασφαλίζεται η ομαλή και ανεμπόδιστη ροή των αποβλήτων και να αποτρέπεται η στασιμότητα των αποβλήτων στην κοίτη της.

4.3 Εάν δι' οιονδήποτε λόγο δεν εξασφαλίζονται οι όροι, που τίθενται με την παρούσα, καθώς και κάθε άλλη υποχρέωση που απορρέει από την Ε1β/221/65 υγ/κή δ/ση, η επιχείρηση υποχρεούται να λάβει όλα τα απαραίτητα μέτρα, που επιβάλλονται για την άρση των αιτιών και συμμόρφωση προς του όρους που έχουν τεθεί.

5. Άδεια

5.1 Με βάση την παρούσα θα χορηγηθεί, με νέα απόφαση μας ή προσωρινή άδεια, αφού εκτελεσθούν τα έργα επεξεργασίας και διάθεσης των αποβλήτων, διάρκειας μέχρι έξι (6) μηνών.

5.2 Η οριστική άδεια θα χορηγηθεί σύμφωνα με την Ε1β/221/65 υγ/κή δ/ση, αφού ληφθούν υπόψη οι παρατηρήσεις από την διάθεση των αποβλήτων, ύστερα από έλεγχο και γνωμάτευση των αρμοδίων υπηρεσιών της Νομαρχίας Λάρισας, ότι έχουν εξασφαλισθεί οι όροι που τίθενται με την παρούσα.

6. Ισχύς - Δημοσίευση

Η παρούσα ισχύει από την κοινοποίησή της.

Η παρούσα να δημοσιευθεί στην Εφημερίδα της Κυβερνήσεως.

Λάρισα, 29 Σεπτεμβρίου 1994

Ο Νομαρχεύων
ΓΕΩΡΓΙΟΣ ΜΠΟΥΚΗΣ

Αριθ. 13959

(5)

Καθορισμός αποδέκτη και όρων διάθεσης των λυμάτων και εμπορικού κέντρου (υπεραγορά) CONTINENT της ΥΠΕΡΜΑΡΙΝΟΠΟΥΛΟΣ Α.Β.Ε.Τ.Τ.Ε.» στο Ν. Λάρισας.

Ο ΝΟΜΑΡΧΗΣ ΛΑΡΙΣΑΣ

Έχοντας υπόψη:

1) Την αριθ. Ε1β/221/65 υγειονομική δ/ση «περί διάθεσης λυμάτων και βιομηχανικών αποβλήτων» (ΦΕΚ 138/β/24.2.65) όπως αυτή τροποποιήθηκε με τις αριθ. Γ1/17831/1971 και Γ4/1305/1974 κοινές υπουργικές αποφάσεις.

2) Την από 15.3.94 αίτηση της ΥΠΕΡΜΑΡΙΝΟΠΟΥΛΟΣ Α.Β.Ε.Τ.Τ.Ε. για τον καθορισμό αποδέκτη των λυμάτων της υπεραγοράς CONTINENT.

3) Το από 5.9.94 πρακτικό της αρμόδιας επιτροπής, αποφασίζουμε:

1. Καθορισμός αποδέκτη

Ορίζουμε σαν αποδέκτη των λυμάτων της υπεραγοράς (εμπορικού κέντρου) CONTINENT, στο 3ο χλμ. της Ε.Ο. Λάρισας - Τυρνάβου, την στραγγιστική τάφρο Τ70 Α+Β-Σ14 - Πηνειός του Τ.Ο.Ε.Β. Μάτι - Τυρνάβου.

2. Σημείο εκβολής

Το σημείο εκβολής των αποβλήτων προσδιορίζεται στην αρχή της τάφρου, η οποία βρίσκεται στον ιδιόκτητο χώρο της επιχείρησης και η οποία στην συνέχεια συναντά την Τ70.

3. Ποσότητα αποβλήτων

Στον αποδέκτη θα διατίθενται τα λύματα όλου του εμπορικού κέντρου, η ποσότητα των οποίων θα ανέρχεται σε 80 μ³ το 24ωρο.

4. Όροι διάθεσης των αποβλήτων

4.1 Επειδή στην στραγγιστική τάφρο Τ70 Α+Β-Σ14 - Πηνειός καθ' όλη την διάρκεια του έτους δεν υπάρχουν νερά, θα πρέπει τα λύματα της υπεραγοράς κατά την