

ΕΛΛΗΝΙΚΟ
ΙΝΣΤΙΤΟΥΤΟ
ΥΓΙΕΙΝΗΣ ΚΑΙ
ΑΣΦΑΛΕΙΑΣ ΤΗΣ
ΕΡΓΑΣΙΑΣ

1999

**ΕΛΛΗΝΙΚΟ
ΙΝΣΤΙΤΟΥΤΟ
ΥΓΙΕΙΝΗΣ ΚΑΙ
ΑΣΦΑΛΕΙΑΣ ΤΗΣ
ΕΡΓΑΣΙΑΣ**



ΕΛ. ΙΝ. Υ. Α. Ε.

ΠΕΡΙΕΧΟΜΕΝΑ

ΕΛΛΗΝΙΚΟ ΙΝΣΤΙΤΟΥΤΟ ΥΓΙΕΙΝΗΣ ΚΑΙ ΑΣΦΑΛΕΙΑΣ ΤΗΣ ΕΡΓΑΣΙΑΣ

ΕΛ. ΙΝ. Υ. Α. Ε.

ΕΛΛΗΝΙΚΟ ΙΝΣΤΙΤΟΥΤΟ ΥΓΙΕΙΝΗΣ ΚΑΙ ΑΣΦΑΛΕΙΑΣ ΤΗΣ ΕΡΓΑΣΙΑΣ

Μια ιστορική αναγκαιότητα **4**

Ωριμος καρπός της συνεργασίας εργοδοτών-εργαζομένων στην Ελλάδα **10**

Η ίδρυση του ΕΛ.ΙΝ.Υ.Α.Ε. **18**

Απολογισμός έργου της πρώτης περιόδου (1992-1994) **24**

Απολογισμός έργου της δεύτερης περιόδου (1995-1998) **28**

Δομή του ΕΛ.ΙΝ.Υ.Α.Ε. **48**

ΠΑΡΑΡΤΗΜΑΤΑ

I: Πόρισμα κοινής επιτροπής
εμπειρογνομόνων Γ.Σ..Ε.Ε.-ΣΕΒ (ΕΓΣΣΕ 1988) **59**

II: Πόρισμα μικτής επιτροπής εμπειρογνομόνων (Γ.Σ.Ε.Ε.- ΣΕΒ-
Γ.Σ.Ε.Β.Ε.Ε.-Ε.Ε.Σ.Ε.) του άρθρου 6 της ΕΓΣΣΕ 1991-1992 **62**

III. Καταστατικό ΕΛ.ΙΝ.Υ.Α.Ε. **64**

IV: Κανονισμός οικονομικής διαχείρισης και προμηθειών του ΕΛ.ΙΝ.Υ.Α.Ε. **71**

V: Κανονισμός προσωπικού ΕΛ.ΙΝ.Υ.Α.Ε. **76**

VI: Έκθεση ελέγχου επί της οικονομικής διαχείρισης
και του απολογισμού του ΕΛ.ΙΝ.Υ.Α.Ε. της χρήσης 1993-1997 **89**

ΜΙΑ ΙΣΤΟΡΙΚΗ ΑΝΑΓΚΑΙΟΤΗΤΑ

Οι θεμελιωτές της Ενωμένης Ευρώπης

πέρα από την βασική φιλοσοφική σκέψη τους για την δημιουργία της μεγάλης υπερεθνικής ενότητας στο χώρο της Γηραιάς Ηπείρου σαφώς δεν μπορούσαν παρά να έχουν δύο στόχους:

Πρώτον, τη δημιουργία ενός χώρου, όπου οι άνθρωποι, τα κεφάλαια και οι οικονομικές δραστηριότητες θα κινούνταν ελεύθερα και κάτω από ενιαίους κανόνες.

Δεύτερον, το ανθρώπινο δυναμικό θα απολάμβανε τα αγαθά της προσδοκώμενης οικονομικής ευημερίας που θα προήρχετο από την επίτευξη του πρώτου στόχου.

Είναι λοιπόν λογικό και επόμενο ότι το πλέον παραγωγικό τμήμα του ανθρώπινου δυναμικού, οι εργαζόμενοι, θα ετύγχαναν της απόλυτης μέριμνας κατά την διαμόρφωση των καταστατικών κειμένων των Ευρωπαϊκών Κοινοτήτων. Έτσι το άρθρο 118^A της Ενιαίας Ευρωπαϊκής Πράξης ορίζει σαφώς και δεσμευτικά την υποχρέωση τόσο της Κοινότητας όσο και των Κρατών-Μελών να προωθούν νομικές διατάξεις και να λαμβάνουν τα απαιτούμενα μέτρα που θα προστατεύουν την Υγεία και Ασφάλεια των εργαζομένων στους χώρους εργασίας, από τους επαγγελματικούς κινδύνους.

Η έκθεση των εργαζομένων σε επαγγελματικούς κινδύνους κατά την εργασία τους είναι δυνατόν να έχει σοβαρές επιπτώσεις που εκδηλώνονται:

⇒ είτε με τη μορφή των εργατικών ατυχημάτων

⇒ είτε με τη μορφή των επαγγελματικών ασθενειών

⇒ είτε με τη μορφή της πρόωρης φθοράς της υγείας τους.

Έκφραση αυτής της πραγματικότητας σε επίπεδο Ευρωπαϊκής Ένωσης (Ε.Ε.) αποτελούν τα παρακάτω στοιχεία:

Σε 150 εκατομμύρια εργαζόμενους που αριθμεί η Ε.Ε.:

- ✓ 10 εκατομμύρια εργαζόμενοι κάθε χρόνο πέφτουν θύματα εργατικών ατυχημάτων και επαγγελματικών ασθενειών.
- ✓ 8000 από αυτά είναι θανατηφόρα.
- ✓ 20 δισεκατομμύρια ECU καταβάλλονται ετησίως σαν αποζημιώσεις (άμεσο κόστος μόνο).

Στη χώρα μας, μέχρι την ψήφιση του Ν. 1568/85, η εργατική νομοθεσία η σχετική με την Υγεία και Ασφάλεια των εργαζομένων, και ειδικότερα το μέρος αυτής που αναφερόταν στο εργασιακό περιβάλλον, μπορούμε να πούμε ότι χαρακτηριζόταν από:

⇒ ανυπαρξία κανόνων για την έρευνα των παραμέτρων που δρουν στο σύστημα «Άνθρωπος - Μηχανή - Περιβάλλον» και θέτουν τις προϋποθέσεις για την ορθολογική διασύνδεση των τριών αυτών βασικών στοιχείων του εργασιακού συστήματος. Η προσαρμογή αυτή περιλαμβάνει την ανθρωποκεντρική διαμόρφωση των θέσεων εργασίας, τη μείωση της καταπόνησης κάθε εργαζόμενου από τη συγκεκριμένη εργασία που εκτελεί, την πληρέστερη οικονομική χρησιμοποίηση των ανθρωπίνων δεξιοτήτων κτλ.

⇒ ασάφεια των διατάξεων που προσδιορίζουν το πλαίσιο του ασφαλούς, για την υγεία των εργαζομένων, εργασιακού περιβάλλοντος.

Δεν υπήρχαν δηλαδή νομοθετημένες οι «οριακές τιμές έκθεσης» σε φυσικούς, χημικούς και βιολογικούς παράγοντες, ούτε αντιμετωπίζονταν συνολικά και συστηματικά τα τεχνικά μέτρα βελτίωσης του εργασιακού περιβάλλοντος, καθώς και η απαιτούμενη κάθε φορά επίβλεψη της υγείας και της ασφάλειας των εργαζομένων.

Αποτέλεσμα της κατάστασης αυτής είναι η διαμόρφωση ενός εργασιακού περιβάλλοντος χαμηλών προδιαγραφών οι οποίες με τη σειρά τους προκαλούν μείωση της παραγωγικότητας, πτώση της παραγωγής και αύξηση των εστιών του επαγγελματικού κινδύνου με αποτέλεσμα ένα τεράστιο οικονομικό και κοινωνικό κόστος για την επιχείρηση και την εθνική οικονομία.

ΣΥΓΚΡΙΤΙΚΑ ΣΤΟΙΧΕΙΑ ΕΡΓΑΤΙΚΩΝ ΑΤΥΧΗΜΑΤΩΝ & ΘΑΝΑΤΩΝ ΥΠ. ΕΡΓΑΣΙΑΣ & Ι.Κ.Α. (1964-1996)

ΕΤΟΣ	ΑΤΥΧΗΜΑΤΑ		ΘΑΝΑΤΟΙ	
	ΥΠ. ΕΡΓΑΣΙΑΣ	ΙΚΑ	ΥΠ. ΕΡΓΑΣΙΑΣ	ΙΚΑ
1964	24831	47824	83	28
1965	25978	50477	86	42
1966	29653	50864	79	24
1967	25068	46093	95	29
1968	20745	40476	102	71
1969	19858	42698	168	100
1970	16128	44813	151	141
1971	15626	46736	128	126
1972	13659	48002	133	128
1973	14160	47514	139	136
1974	13277	44983	116	116
1975	12128	44952	124	91
1976	14970	44987	120	71
1977	14447	46594	140	81
1978	14514	47115	98	119
1979	14559	46976	111	113
1980	14678	44950	116	99
1981	13512	45493	126	115
1982	11673	41327	114	100
1983	10686	38828	118	99
1984	10637	38658	82	88
1985	9728	38836	89	91
1986	9279	36913	114	105
1987	8856	36590	82	102
1988	7107	32192	90	79
1989	7312	29847	71	97
1990	6258	27846	86	84
1991	5951	25185	79	88
1992	5206	25063	116	96
1993	5160	23959	120	99
1994	4852	22608	104	83
1995	*	21540	*	91
1996	*	21255	*	77

* Δεν υπάρχουν στοιχεία

Τα στοιχεία δείχνουν ότι μόνο για τους ασφαλισμένους στο ΙΚΑ

- ✓ κάθε 15 λεπτά της ώρας συμβαίνει ένα εργατικό ατύχημα,
- ✓ κάθε 3 ημέρες συμβαίνει ένα ΘΑΝΑΤΗΦΟΡΟ ατύχημα.
- ✓ Το οικονομικό κόστος των εργατικών ατυχημάτων για το ΙΚΑ μόνο για το έτος 1987 (έτος εξεταζόμενο από σχετική μελέτη) ανέρχεται σε 16,1 δις δρχ.
- ✓ Το σημερινό ετήσιο κόστος των εργατικών ατυχημάτων για την Εθνική Οικονομία ξεπερνά τα 40 δις δρχ. Το κόστος για τις επαγγελματικές ασθένειες δεν μπορεί να υπολογιστεί δεδομένου ότι στη χώρα μας δεν υπάρχει ακόμη αντίστοιχο σύστημα για την καταγραφή τους. Είναι όμως διεθνώς αναγνωρισμένο ότι το κόστος των επαγγελματικών ασθενειών είναι πολλαπλάσιο (συχνά πενταπλάσιο και πλέον) του κόστους των εργατικών ατυχημάτων. Αξίζει όμως να σημειωθεί ότι κάθε χρόνο 11.000 περίπου εργαζόμενοι ασφαλισμένοι στο ΙΚΑ οδηγούνται σε πρόωρη συνταξιοδότηση για λόγους υγείας, με τον χαρακτηρισμό «κοινή νόσος».

Οι θετικές ρυθμίσεις του Ν. 1568/85 και των μεταγενέστερων νομοθετημάτων (ρυθμίσεις για αμίαντο, μόλυβδο, βενζόλιο, υπόγεια τεχνικά έργα, κ.ά.) καθώς και όσων από τους προγενέστερους νόμους είχαν σύγχρονες διατάξεις, λειτούργησαν με περιορισμένα αποτελέσματα για δυο βασικούς λόγους:

1. Η εφαρμογή των θεσμών προστασίας και πρόληψης του επαγγελματικού κινδύνου (Γιατροί Εργασίας, Τεχνικοί Ασφάλειας και Επιτροπές Υγιεινής και Ασφάλειας της Εργασίας) αφορούσε επιχειρήσεις που απασχολούσαν περισσότερους από 150 εργαζομένους.
2. Η έλλειψη υποδομών, πληροφόρησης, ειδίκευσης, έρευνας και εκπαίδευσης στον τομέα ΥΑΕ. Τα ανωτέρω προβλήματα μεγιστοποιούνται, αν λάβουμε υπόψη τις ρυθμίσεις της Οδηγίας-Πλαίσιο της Ευρωπαϊκής Ένωσης 89/39 1 η οποία επεκτείνει τους θεσμούς πρόληψης του επαγγελματικού κινδύνου σε όλες τις επιχειρήσεις ανεξάρτητα από τον αριθμό των εργαζομένων.



Ανάγλυφη εικόνα της κατάστασης για το δευτερογενή και τριτογενή τομέα της οικονομίας στη χώρα μας δίνει ο ακόλουθος πίνακας.

ΑΡΙΘΜΟΣ ΕΠΙΧΕΙΡΗΣΕΩΝ ΚΑΙ ΑΠΑΣΧΟΛΗΣΗ ΣΕ ΣΧΕΣΗ ΜΕ ΤΟ ΜΕΓΕΘΟΣ ΤΩΝ ΕΠΙΧΕΙΡΗΣΕΩΝ, ΓΙΑ ΤΟ 1988

(δευτερογενής και τριτογενής τομέας)

<div style="border: 1px solid black; padding: 5px; text-align: center;"> ΜΕΓΕΘΟΣ ΕΠΙΧΕΙΡΗΣΕΩΝ ΚΑΤΑ ΑΡΙΘΜΟ ΕΡΓΑΖΟΜΕΝΩΝ </div>	<div style="border: 1px solid black; padding: 5px; text-align: center;"> ΕΠΙΧΕΙΡΗΣΕΙΣ </div>		<div style="border: 1px solid black; padding: 5px; text-align: center;"> ΑΠΑΣΧΟΛΗΣΗ </div>	
	Αριθμός	%	Αριθμός	%
0-2	243.551	47,89	244.934	14,48
2-3	153.497	30,18	311.506	18,41
3-5	64.579	12,70	218.550	12,92
5-10	28.464	5,60	181.345	10,72
10-20	10.450	2,05	139.587	8,25
20-30	3.138	0,62	74.505	4,40
30-50	2.256	0,44	85.249	5,04
50-100	1.465	0,29	100.060	5,91
100-200	615	0,12	85.829	5,07
200-500	401	0,08	120.124	7,10
500-1000	83	0,02	57.397	3,39
1000-	39	0,01	73.028	4,32
ΣΥΝΟΛΟ	508.538	100,00	1.692.114	100,00

<div style="border: 1px solid black; padding: 5px; text-align: center;"> ΜΕΓΕΘΟΣ ΕΠΙΧΕΙΡΗΣΕΩΝ ΚΑΤΑ ΑΡΙΘΜΟ ΕΡΓΑΖΟΜΕΝΩΝ </div>	<div style="border: 1px solid black; padding: 5px; text-align: center;"> ΕΠΙΧΕΙΡΗΣΕΙΣ </div>		<div style="border: 1px solid black; padding: 5px; text-align: center;"> ΑΠΑΣΧΟΛΗΣΗ </div>	
	Αριθμός	%	Αριθμός	%
0-10	490.091	96,37	956.335	36,52
0-20	500.541	98,43	1.095.922	64,77
0-50	505.935	99,49	1.255.676	74,21
0-200	508.015	99,90	1.441.565	85,19
200-	523	0,10	250.549	14,81

Πηγή Ε.Σ.Υ.Ε., 1988



Είναι φανερό ότι μέχρι την τυπική εναρμόνιση και εφαρμογή της Οδηγίας-Πλαίσιο 89/391 με το Π.Δ. 17/1996 παρέμεινε τελείως ακάλυπτο τουλάχιστον το 99,8% των επιχειρήσεων και το 84% των απασχολούμενων στο χώρο του δευτερογενούς και τριτογενούς τομέα. Ειδικά για την βιομηχανία καταγράφονται 542 επιχειρήσεις με πάνω από 150 εργαζομένους και με συνολικό αριθμό απασχολούμενων 183.000 και 128.000 επιχειρήσεις με κάτω από 150 εργαζομένους και με αριθμό απασχολούμενων 671.000.

Όλα τα παραπάνω θα απαιτήσουν αφενός μεν την ύπαρξη κατάλληλων υλικοτεχνικών υποδομών, αφετέρου δε την εκπαίδευση εξειδικευμένου ανθρώπινου δυναμικού για την στελέχωση των υπηρεσιών πρόληψης του επαγγελματικού κινδύνου.

Η δημιουργία του Ελληνικού Ινστιτούτου Υγιεινής και Ασφάλειας της Εργασίας ήρθε να καλύψει το μεγάλο κενό στην προστασία της Υγείας και Ασφάλειας των Εργαζομένων, μέσα από ένα πλαίσιο συνεργασίας και συναίνεσης εργοδοτών και εργαζομένων.

ΩΡΙΜΟΣ ΚΑΡΠΟΣ
ΤΗΣ ΣΥΝΕΡΓΑΣΙΑΣ
ΕΡΓΟΔΟΤΩΝ -
ΕΡΓΑΖΟΜΕΝΩΝ
ΣΤΗΝ ΕΛΛΑΔΑ



Το ΕΛ.ΙΝ.Υ.Α.Ε. είναι το πρώτο σημαντικό αποτέλεσμα του κοινωνικού διαλόγου στην Ελλάδα, ταυτόχρονα δε ο πρώτος εταιρικός θεσμός μεταξύ των δυνάμεων της Εργασίας και του Κεφαλαίου. Από τα τέλη της δεκαετίας του '70 το κλιμάκιο του Διεθνούς Γραφείου Εργασίας (ΔΓΕ) που διενήργησε την έκθεση PIACT είχε επισημάνει την αναγκαιότητα ύπαρξης ενός ανάλογου Ινστιτούτου, ενώ τα επόμενα χρόνια η αναγκαιότητα αυτή συνέχισε να αναφέρεται από όλους τους φορείς. Το δρόμο για τη δημιουργία του ΕΛ.ΙΝ.Υ.Α.Ε. άνοιξε το άρθρο 7 της ΕΓΣΣΕ 1988 και ολοκλήρωσε το άρθρο 6 της ΕΓΣΣΕ 1991-92. Στη συνέχεια συστήθηκε μικτή επιτροπή εμπειρογνομόνων ΓΣΕΕ-ΣΕΒ-ΓΣΕΒΕΕ-ΕΕΣΕ που κατέθεσε πόρισμα τον Ιούλιο του 1991 με τα βασικά ντοκουμέντα για την ίδρυση του ΕΛ.ΙΝ.Υ.Α.Ε. Στην συνέχεια συνετάχθη το Καταστατικό του ΕΛ.ΙΝ.Υ.Α.Ε. και συνεστήθη Αστική Εταιρεία μη κερδοσκοπικού χαρακτήρα. Την 25η Ιουνίου 1992 κατετέθει και κατεχωρήθη στα βιβλία εταιρειών του Πρωτοδικείου Αθήνας με αυξ. αριθμό 11.573.

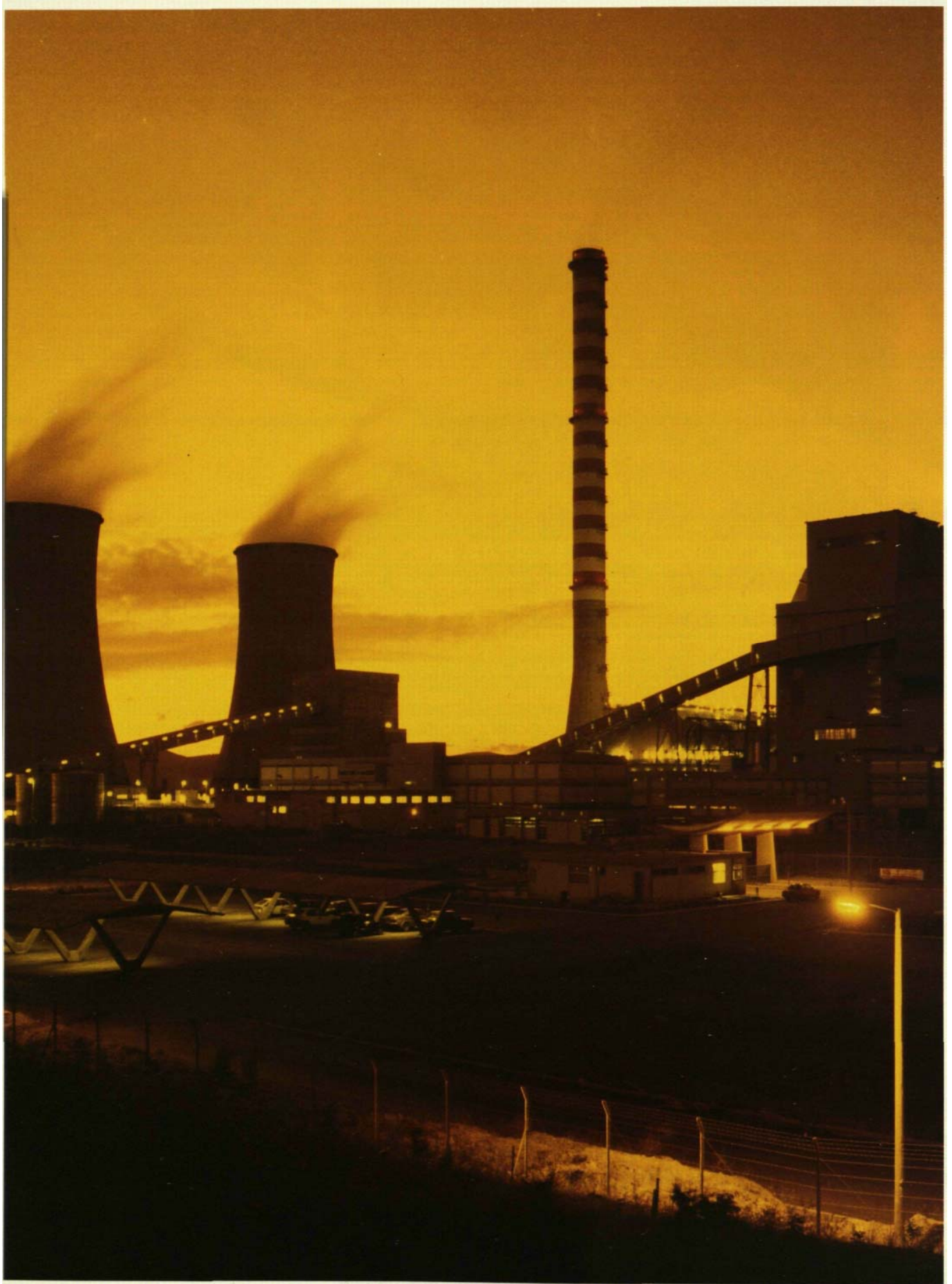

ΕΚΘΕΣΗ ΡΙΑCT

Αναλυτικά τα στάδια που οδήγησαν στην δημιουργία του πρωτοπόρου αυτού θεσμού υπήρξαν τα ακόλουθα:

Η Διεθνής Συνδιάσκεψη Εργασίας στην 60ή της σύνοδο στη Γενεύη το 1975 υιοθέτησε ομόφωνα μια απόφαση σχετικά με τις μελλοντικές ενέργειες της Διεθνούς Οργάνωσης Εργασίας (ΔΟΕ) στο πεδίο των συνθηκών και του περιβάλλοντος εργασίας. Η απόφαση αυτή έδινε εντολή στο Γενικό Διευθυντή του ΔΓΕ να δημοσιεύσει ένα διεθνές πρόγραμμα για την **βελτίωση των συνθηκών και του περιβάλλοντος της Εργασίας [ΡΙΑCT]** και στήριξε το νέο πρόγραμμα με ένα όργανο, τις πολυμελείς ομάδες, που έχουν κύριο καθήκον να βοηθήσουν τα κράτη-μέλη, που υποβάλλουν σχετικό αίτημα, να ετοιμάσουν και να εκτελέσουν προγράμματα που αποσκοπούν στην βελτίωση των συνθηκών και του περιβάλλοντος εργασίας.

Την 8η Δεκεμβρίου 1976 ο Υπουργός Εργασίας της Ελλάδας απηύθυνε επιστολή στο ΔΓΕ, με την οποία εξέφραζε την επιθυμία της Ελληνικής Κυβέρνησης να δεχθεί την επίσκεψη μιας πολυμελούς ομάδας. Το ΔΓΕ, ανταποκρινόμενο στο αίτημα αυτό, συνέστησε ομάδα εμπειρογνομόνων, η οποία, με επικεφαλής τον κ. Γεώργιο Σπυρόπουλο, Διδάκτορα της Νομικής και Διευθυντή της Υπηρεσίας Συνθηκών Ζωής και Εργασίας του ΔΓΕ, επισκέφθηκε την Ελλάδα και το 1978 παρέδωσε το πόρισμα της, γνωστό ως «Έκθεση ΡΙΑCT».

Στην έκθεση επισημαίνονταν η αναγκαιότητα δημιουργίας ενός ανάλογου Ινστιτούτου με σκοπό την επιστημονική και τεχνική υποστήριξη της πολιτικής για την βελτίωση των συνθηκών εργασίας στην Ελλάδα.

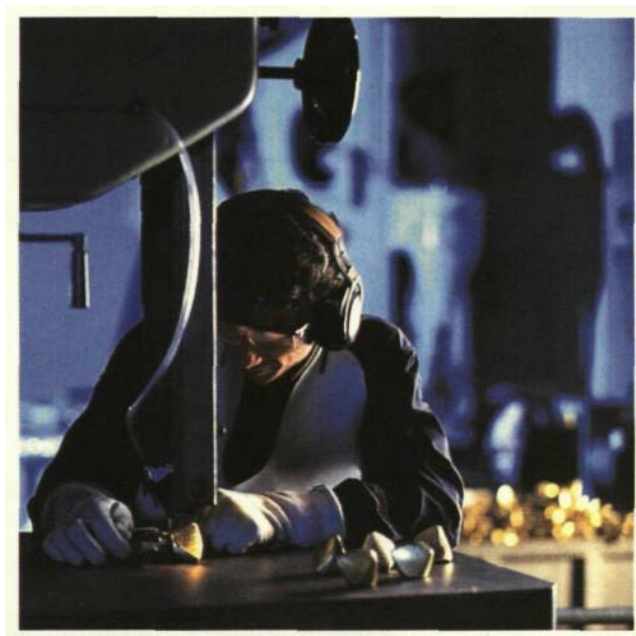



Το άρθρο 7 της ΕΓΣΣΕ του 1988, που κυρώθηκε με απόφαση του Υπουργού Εργασίας [Υπ. Απ. 10855/1.2.88, ΦΕΚ 40, τεύχος Β, 1.2.88), ανέφερε: «Στο θέμα της Υγείας και Ασφάλειας των εργαζομένων που έχει ιδιαίτερο ενδιαφέρον για όλες τις πλευρές, θα δοθεί απόλυτη προτεραιότητα σε άμεσο προσεχή διάλογο προς την κατεύθυνση της διαμόρφωσης ειδικής συμφωνίας».

Τη σύμβαση υπέγραψαν από πλευράς:

- **ΓΣΕΕ** Γεώργιος **Ραυτόπουλος**, Πρόεδρος
- **ΣΕΒ** Θεόδωρος **Παπαλεξόπουλος**, Πρόεδρος
- **ΓΣΕΒΕΕ** Διονύσιος **Κορφιάτης**, Πρόεδρος
Σπύρος **Δεμαρτίνος**, Γεν. Γραμματέας
- **ΕΕΣΣΕ** Αλέξανδρος **Δρακάτος**, Πρόεδρος
Χαράλαμπος **Κεφάλας**, Γεν. Γραμματέας

Η ΕΓΣΣΕ ΤΟΥ 1988 - ΤΟ ΠΟΡΙΣΜΑ ΤΟΥ 1990

Με βάση τη δέσμευση αυτή συγκροτήθηκε μικτή επιτροπή εμπειρογνομόνων ΓΣΕΕ-ΣΕΒ με την παρακάτω σύνθεση:

- **ΓΣΕΕ** Νικόλαος **Γαλανός**
Στέφανος **Λαιμός**
Ηλίας **Μπανούτσος**
Στέφανος **Νικολάου**
Στυλιανός **Παπαδόπουλος**
Δημήτριος **Πολίτης**
Λάζαρος **Χαλοδούπης**
Χρήστος **Χατζής**
- **ΣΕΒ** Ευάγγελος **Ζημάλης**
Αθανάσιος **Κατσαντώνης**
Παύλος **Λαμπρινάκος**
Γεώργιος **Χολέβας**

Η επιτροπή κατέληξε σε ομόφωνο πόρισμα (Παράρτημα Ι) τα κύρια σημεία του οποίου αναφέρονται στα δικαιώματα και στις υποχρεώσεις των εργοδοτών, των εργαζομένων, των επιτροπών Υγιεινής και Ασφάλειας των εργαζομένων, στον ιατρικό και τεχνικό έλεγχο ανά επιχείρηση και την εξασφάλιση της ελάχιστης υποδομής. Διατύπωνε αιτήματα προς την Πολιτεία και πρότεινε την άμεση προώθηση των διαδικασιών για τη σύσταση και λειτουργία Εθνικού Ινστιτούτου Υγιεινής και Ασφάλειας της Εργασίας.

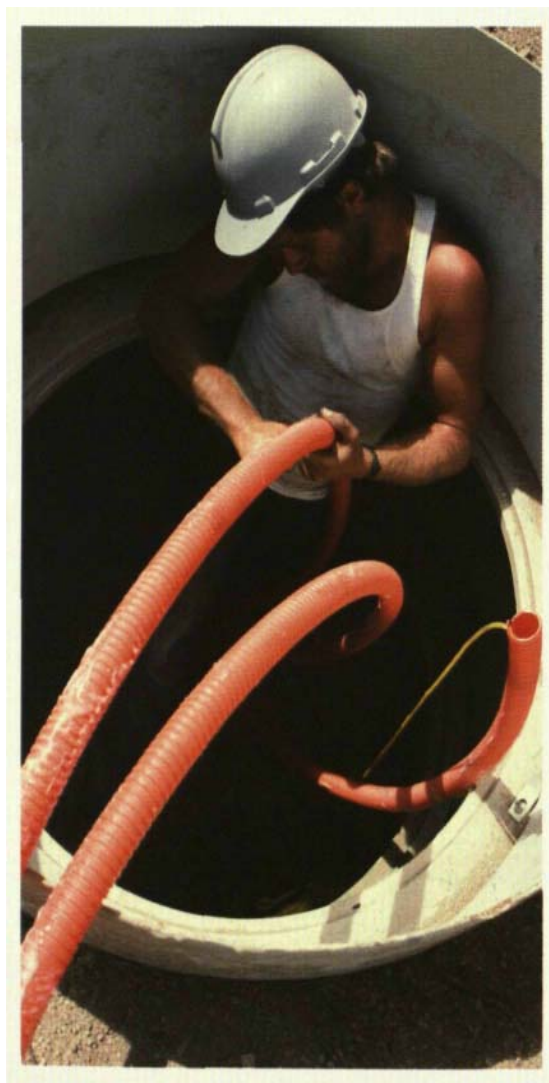

Η ΕΓΣΕΕ ΤΟΥ 1991-1992

Στο άρθρο 6 της ΕΓΣΣΕ 1991-1992 αναφέρονται: «Αποφασίζεται η σύσταση Ινστιτούτου Υγιεινής και Ασφάλειας της Εργασίας, το οποίο θα διοικείται ισομερώς από εκπροσώπους των συμβαλλομένων. Οι δαπάνες θα καλύπτονται από τη συνολική (0,45%) εργοδοτική εισφορά επαγγελματικής κατάρτισης (του άρθρου 4 της παρούσας σύμβασης και του άρθρου 6 παρ. 2 της ΕΓΣΕΕ του 1988) και από πιθανή χρηματοδότηση της Ευρωπαϊκής Κοινότητας. Ειδική μικτή επιτροπή θα υποβάλει στους συμβαλλόμενους έως την 30 Ιουνίου 1991 πρόταση για τον καθορισμό της νομικής μορφής του Ινστιτούτου, των ειδικότερων σκοπών του, του τρόπου διοικήσεως και λειτουργίας του, τους πόρους του, τα μέσα εκπλήρωσης των σκοπών του και κάθε οργανωτική ή λειτουργική λεπτομέρεια».

Τη σύμβαση υπέγραψαν από πλευράς:

- **ΓΣΕΕ** Λάμπρος **Κανελλόπουλος**, Πρόεδρος
Δημήτριος **Κωστόπουλος**, Γενικός Γραμματέας
- **ΣΕΒ** Στέλιος **Αργυρός**, Πρόεδρος
Νικόλαος **Σκορίνης**, Γενικός Γραμματέας
- **ΕΕΣΕ** Παναγιώτης **Μπήτρος**, Πρόεδρος
Δημήτριος **Καψάλης**, Γενικός Γραμματέας

Για την υλοποίηση των στόχων που έθετε το άρθρο 6 συγκροτήθηκε μικτή επιτροπή εμπειρογνομόνων με την παρακάτω σύνθεση:

- **ΓΣΕΕ** Δημήτριος **Πολίτης**
Ηλίας **Μπανούτσος**
Χρήστος **Χατζής**
- **ΣΕΒ-ΓΣΕΒΕΕ-ΕΕΣΕ** Αλέξανδρος **Σκιαδάς**
Ηλίας **Τσαμουσόπουλος** (αναπληρωματικός)
Γεώργιος **Μότσος**
Δημήτριος **Φέτσης** (αναπληρωματικός)
Ιωάννης **Πολυχρονόπουλος**
Δήμος **Δασκαλάκης** (αναπληρωματικός)





Στο σύντομο χρονικό διάστημα που η Επιτροπή είχε στη διάθεση της προσπάθησε να τεκμηριώσει τις προτάσεις, αξιοποιώντας και την εμπειρία των χωρών, που είχαν δημιουργήσει ανάλογα Ινστιτούτα. Για το σκοπό αυτό συγκεντρώθηκε η σχετική Ελληνική Βιβλιογραφία, έγιναν επαφές με τους εκπροσώπους των χωρών μελών στα πλαίσια της Συμβουλευτικής Επιτροπής για την ΥΑΕ της ΕΟΚ, ζητήθηκε η συνδρομή της Επιτρόπου κ. **Β. Παπανδρέου** για βοήθεια από τις αρμόδιες υπηρεσίες της Commission (Γενική Διεύθυνση V) και έγιναν επαφές με το Ευρωπαϊκό Ίδρυμα για την Βελτίωση των Συνθηκών Διαβίωσης και Εργασίας και με το Δανικό Ινστιτούτο.

Η επιτροπή ολοκλήρωσε τις εργασίες της με ομόφωνο πόρισμα (Παράρτημα II), το οποίο απετέλεσε, με εντολή των ηγεσιών όλων των συμβαλλομένων κοινωνικών εταίρων, αντικείμενο επεξεργασίας και τελικής διαμόρφωσης από τους κ. **Νίκο Αναλυτή**, από την πλευρά των εργοδοτών και κ. **Δημήτρη Πολίτη**, από την πλευρά της Γ.Σ.Ε.Ε.

Στο έργο της περιλαμβάνονται η σύνταξη του Καταστατικού, του Κανονισμού Οικονομικής Διαχείρισης και Προμηθειών και του Κανονισμού Οργάνωσης και Λειτουργίας του Ελληνικού Ινστιτούτου Υγιεινής και Ασφάλειας της Εργασίας. Εξέφραζε την άποψη ότι τα μέρη (εργοδότες - εργαζόμενοι] πρέπει να ορίσουν σύντομα το πρώτο Διοικητικό Συμβούλιο, καθώς και το ότι η ταχεία έναρξη και λειτουργία του ΕΛ.ΙΝ.Υ.Α.Ε. θα συνεισφέρει τα μέγιστα στην προστασία της Υγείας και Ασφάλειας των εργαζομένων και στην Εθνική Οικονομία.



16 • 17

Η τελική συμφωνία επικυρώθηκε με την σύσταση Αστικής Εταιρίας μη κερδοσκοπικού χαρακτήρα και την κατάθεση του Καταστατικού του ΕΛ.ΙΝ.ΥΑΕ. στις 25 Ιουνίου 1992 στο Πρωτοδικείο Αθηνών με αύξοντα αριθμό 11.573.
Το Καταστατικό (Παράρτημα ΙΙΙ) υπέγραψαν οι:

Από την πλευρά της Γ.Σ.Ε.Ε.:

Λάμπρος **Κανελλόπουλος** & Ιωάννης **Θεωνάς**

Από την πλευρά των Εργοδοτών:

Στέλιος **Αργυρός**, Σύνδεσμος Ελληνικών Βιομηχανιών (Σ.Ε.Β.)

Διονύσιος **Κορφιάτης** & Νικόλαος **Σκορίνης**, Γενική

Συνομοσπονδία Επαγγελματιών, Βιοτεχνών και Εμπόρων Ελλάδος

(Γ.Σ.Ε.Β.Ε.Ε.)

Δημήτριος **Καψάλης**, Ένωση Εμπορικών Συλλόγων Ελλάδος (Ε.Ε.Σ.Ε.)

Οι ιδρυτές όρισαν **Προσωρινό Διοικητικό Συμβούλιο**

το οποίο συγκροτήθηκε σε σώμα την 1η Ιουλίου 1992

υπό την ακόλουθη σύνθεση:

Πρόεδρος: Δημήτρης **Πολίτης** (ΓΣΕΕ)

Αντιπρόεδρος: Αλέξανδρος **Σκιαδάς** (ΣΕΒ)

Οικον. Διαχειριστής: Γεώργιος **Μότσος** (ΓΣΕΒΕΕ)

Μέλη: Ιωάννης **Πολυχρονόπουλος** (ΕΕΣΕ)

Χρήστος **Χατζής** (ΓΣΕΕ)

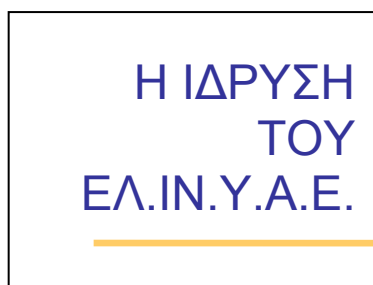

Έργο του προσωρινού
Διοικητικού Συμβουλίου
υπήρξε η προετοιμασία
όλων των διαδικαστικών
ζητημάτων προκειμένου
να δρομολογηθεί
η θεσμική λειτουργία
του ΕΛ.ΙΝ.ΥΑΕ.

Το πρώτο **Τακτικό Διοικητικό Συμβούλιο**, η θητεία του οποίου ορίζεται από 17.5.1993 έως 17.5.1996 συνήλθε σε πρώτη συνεδρίαση στις 24 Μαΐου 1993, με την ακόλουθη σύνθεση:



Πρόεδρος:

Κρητικός Αλέξανδρος

Αντιπρόεδροι:

- **Πολίτης** Δημήτρης, Εκπρόσωπος ΓΣΕΕ
- Σκιαδάς** Αλέξανδρος, Εκπρόσωπος ΣΕΒ, ΓΣΕΒΕΕ, ΕΕΣΕ

Μέλη:

- **Αγοργιανίτης** Ευάγγελος, Εκπρόσωπος ΓΣΕΕ
- **Γεωργόπουλος** Σωτήρης, Εκπρόσωπος ΓΣΕΕ
- **Λαιμός** Στέφανος, Εκπρόσωπος ΓΣΕΕ
- **Μότσος** Γιώργος, Εκπρόσωπος ΓΣΕΒΕΕ
- **Πολυχρονόπουλος** Ιωάννης, Εκπρόσωπος ΕΕΣΕ
- **Τσαμουσόπουλος** Ηλίας, Εκπρόσωπος ΣΕΒ

Από 17.5.1996 έως 17.5.1999 η σύνθεση του Διοικητικού Συμβουλίου είναι η εξής:

Πρόεδρος:

- **Κρητικός** Αλέξανδρος

Αντιπρόεδροι:

- **Πολίτης** Δημήτρης, Εκπρόσωπος ΓΣΕΕ
- Σκιαδάς** Αλέξανδρος, Εκπρόσωπος ΣΕΒ, ΓΣΕΒΕΕ, ΕΕΣΕ

Μέλη:

- **Αγοριανίτης** Ευάγγελος, Εκπρόσωπος ΓΣΕΕ
- **Μπαλωμένος** Δημήτριος, Εκπρόσωπος ΕΣΕΕ
- **Παπαδόπουλος** Γεράσιμος, Εκπρόσωπος ΓΣΕΕ
- **Παπαναγιώτου** Γεώργιος, Εκπρόσωπος ΓΣΕΕ
- **Τσαμουσόπουλος** Ηλίας, Εκπρόσωπος ΣΕΒ
- **Χαμπηλομάτης** Γιώργος, Εκπρόσωπος ΓΣΕΒΕΕ

Την 30/12/1997 ο κ. Αλέξανδρος Κρητικός ανέλαβε χρέη Γενικού Γραμματέα της Περιφέρειας Αττικής και υπέβαλλε την παραίτηση του από Πρόεδρος του ΕΛ.ΙΝ.ΥΑ.Ε. όπου είχε ορισθεί με απόφαση των εταίρων.

Σύμφωνα με το άρθρο 10 παρ. 3 του καταστατικού του ΕΛ.ΙΝ.ΥΑ.Ε. το Δ.Σ. αποφάσισε όπως η άσκηση των αρμοδιοτήτων του Προέδρου, έως την αναπλήρωση του, να πραγματοποιείται από τον Αντιπρόεδρο κ. Δημήτρη Πολίτη.

ΔΗΜΙΟΥΡΓΙΑ ΤΟΥ ΕΛ.ΙΝ.Υ.Α.Ε.

Η δημιουργία του Ελληνικού Ινστιτούτου Υγιεινής & Ασφάλειας της Εργασίας εντάσσεται στα πλαίσια μιας σημαντικής προσπάθειας, με διπλό στόχο:

Πρώτον, την υπέρβαση των ελλείψεων υποδομής - πληροφόρησης, ειδίκευσης, έρευνας, κατάρτισης και επιμόρφωσης οι οποίες, όπως αναφέρθηκε παραπάνω, αποτελούν τις κυριότερες αιτίες καθυστέρησης και στασιμότητας στα ζητήματα της Υγιεινής και Ασφάλειας της Εργασίας στην Ελλάδα, και

Δεύτερον, την ικανοποίηση των απαιτήσεων που γεννά η δημιουργία του Ενιαίου Ευρωπαϊκού Χώρου και η εφαρμογή από τα κράτη-μέλη της Κοινοτικής Οδηγίας Πλαίσιο 89/391 καθώς και των λοιπών Οδηγιών που ρυθμίζουν ειδικότερα θέματα του τομέα ΥΑΕ.

Η προώθηση της Υγείας και Ασφάλειας της Εργασίας είναι υπόθεση τόσο κοινωνική, όσο και οικονομική στο βαθμό που η διαμόρφωση κατάλληλου εργασιακού περιβάλλοντος συμβάλλει στην αύξηση της παραγωγικότητας, στη μείωση των εστίων επαγγελματικού κινδύνου, στη μείωση των επαγγελματικών ατυχημάτων και ασθενειών και στη μείωση του κόστους που όλα αυτά συνεπάγονται για την εθνική οικονομία. Για όλους αυτούς τους λόγους η προώθηση της Υγείας και Ασφάλειας της Εργασίας πρέπει να είναι βασική συνιστώσα μιας κοινωνίας που δεν βλέπει το ανθρώπινο δυναμικό της - και τον πολίτη γενικότερα - μόνο ως συντελεστή παραγωγής, αλλά ως οντότητα που πρέπει να αποτελεί ταυτόχρονα την αφετηρία, αλλά και τον τελικό αποδέκτη της επιδιωκόμενης ευημερίας.

ΣΚΟΠΟΣ

Ο Σκοπός του ΕΛ.ΙΝ.Υ.Α.Ε. είναι μη κερδοσκοπικός αλλά γενικότερα οικονομικός κατά την έννοια του άρθρου 784 Α.Κ. συνιστάμενος στην επιστημονική και τεχνική υποστήριξη και εξυπηρέτηση της πολιτικής για την Υγεία, την Υγιεινή και Ασφάλεια της Εργασίας στην Ελλάδα
Ειδικότερα οι στόχοι του ΕΛ.ΙΝ.Υ.Α.Ε. είναι:

- ⇒ Ο εντοπισμός, η καταγραφή, η επεξεργασία, η ανάλυση και έρευνα των βλαπτικών παραγόντων ή και καταστάσεων του εργασιακού περιβάλλοντος και των επιπτώσεων τους στην Υγεία, την Υγιεινή και Ασφάλεια των εργαζομένων.
- ⇒ Η επεξεργασία ρυθμίσεων, κανονισμών και σχετικής νομοθεσίας.
- ⇒ Η παρακολούθηση των διεθνών εξελίξεων και εμπειριών, η προώθηση της τεκμηρίωσης των σχετικών ζητημάτων.
- ⇒ Η προώθηση της πληροφόρησης, ενημέρωσης και εκπαίδευσης των μερών στα θέματα Υγείας και Ασφάλειας των εργαζομένων
- ⇒ Η συνεισφορά στην διερεύνηση κα, αντιμετώπιση των προβλημάτων που προκύπτουν από την αλληλεπίδραση εργασιακού και, ευρύτερου περιβάλλοντος καθώς και από τους γενικότερους όρους διαβίωσης και
- ⇒ Η μελέτη πιθανών επιπτώσεων στην Υγεία των εργαζομένων λόγω της εφαρμογής νέας τεχνολογίας και μεθόδων πρόληψης του επαγγελματικού κινδύνου.
- ⇒ Η παροχή υπηρεσιών Εμπειρογνώμονα σε θέματα Υγείας και Ασφαλείας των εργαζομένων αν ζητηθεί από ένα εκ των μερών [εργοδότες - εργαζόμενοι]

Για την πραγματοποίηση του σκοπού του το ΕΛ.ΙΝ.Υ.Α.Ε.:

- Δημιουργεί υλικοτεχνική υποδομή με ικανή στελέχωση στην έδρα του και στην περιφέρεια, και ανάλογα εργαστήρια για την κάλυψη των αναγκών του.
- Επεξεργάζεται και προτείνει μεθόδους μετρήσεων και δειγματοληψιών για τον προσδιορισμό και την ανάλυση των φυσικών, χημικών και βιολογικών παραγόντων στους χώρους εργασίας όπως επίσης και των βιολογικών δεικτών προτείνοντας παράλληλα και τις αντίστοιχες οριακές τιμές επιστημονικά τεκμηριωμένες που θα πρέπει κάθε φορά να ισχύουν.
- Συνεργάζεται με τις κάθε βαθμού επαγγελματικές ενώσεις εργαζομένων και εργοδοτών.
- Συνεργάζεται με τις οργανώσεις εργαζομένων και εργοδοτών και με ανάλογους με το ΕΛ.ΙΝ.Υ.Α.Ε. φορείς σε Ευρωπαϊκό και Διεθνές επίπεδο.
- Συνεργάζεται με τα Εκπαιδευτικά Ιδρύματα και τους επιστημονικούς φορείς της χώρας.
- Διοργανώνει και εφαρμόζει προγράμματα επιμόρφωσης: Τεχνικών Ασφαλείας (Τ.Α.), Γιατρών Εργασίας (Γ.Ε.), Μελών Επιτροπών Υγιεινής και Ασφάλειας της Εργασίας (Ε.Υ.Α.Ε.), Στελεχών Επιχειρήσεων, Συνδικαλιστικών στελεχών, Εργαζομένων, σε θέματα Υγείας και Ασφάλειας των εργαζομένων σε επιχειρησιακό, κλαδικό, τοπικό, εθνικό και διεθνές επίπεδο.
- Διεξάγει έρευνες ή μελέτες που ενδιαφέρουν τα μέρη (εργαζόμενοι-εργοδότες] αυτοτελώς ή σε συνεργασία με επαγγελματικούς, κρατικούς και επιστημονικούς φορείς σε εθνικό ή διεθνές επίπεδο.
- Προβαίνει στη συλλογή, επεξεργασία, ανταλλαγή και διάδοση πληροφοριών, με όλα τα δυνατά μέσα.
- Τηρεί στατιστικά στοιχεία εργατικών ατυχημάτων και επαγγελματικών ασθενειών, ερευνά τα αίτια τους και μελετά τις μεθόδους αντιμετώπισης τους.
- Προβαίνει σε κάθε άλλη ενέργεια χρήσιμη για την επίτευξη των σκοπών του.

ΠΟΡΟΙ

Οι πόροι του ΕΛ.ΙΝ.Υ.Α.Ε. προέρχονται από:

- ⇒ Ποσοστό έως 20% επί του ποσοστού του 0,25% των εργοδοτικών εισφορών για επαγγελματική κατάρτιση που προβλέπεται από το άρθρο 4 της ΕΓΣΣΕ 1991.
- ⇒ Ποσά που θα συμφωνήσουν οι εταίροι να καταβάλλουν.
- ⇒ Ποσά που προέρχονται από την Ευρωπαϊκή Οικονομική Κοινότητα (ΕΟΚ).
- ⇒ Ποσά που εισπράττονται από τους ενδιαφερόμενους που προσφεύγουν στις υπηρεσίες του ΕΛ.ΙΝ.Υ.Α.Ε.
- ⇒ Από δωρεές, δημοσιεύσεις, εκδηλώσεις, εκδόσεις κ.λπ.
- ⇒ Από εκμετάλλευση περιουσιακών στοιχείων του ΕΛ.ΙΝ.Υ.Α.Ε.
- ⇒ Από ενισχύσεις, ειδικές εισφορές και χρηματοδοτήσεις από δημόσιες ή ιδιωτικές επιχειρήσεις ή φορείς ή ιδιώτες, οργανισμούς εσωτερικού ή εξωτερικού κ.λπ.
- ⇒ Από εισφορές των μελών που συστήνουν το ΕΛ.ΙΝ.Υ.Α.Ε.
- ⇒ Από κάθε άλλο νόμιμο έσοδο που γίνεται αποδεκτό με απόφαση του Δ.Σ.



ΠΡΟΟΠΤΙΚΕΣ ΟΙΚΟΝΟΜΙΚΗΣ ΑΥΤΟΔΥΝΑΜΙΑΣ ΤΟΥ ΕΛ.ΙΝ.Υ.Α.Ε.

Η σαφής και ρητή δέσμευση των συμβαλλομένων μερών εργαζομένων-εργοδοτών] μέσα από το άρθρο 6 της ΕΓΣΣΕ 199 1-1992 εγγυάται ότι: «... οι δαπάνες σύστασης και λειτουργίας του Ινστιτούτου θα καλύπτονται από την συνολική (0,45%) εργοδοτική εισφορά επαγγελματικής κατάρτισης (του άρθρου 4 της ανωτέρω Εθνικής Συλλογικής Σύμβασης και του άρθρου 6 παρ. 2 της ΕΓΣΣΕ του 1988]...». Η δέσμευση αυτή κατέστη νομική υποχρέωση μέσα από το άρθρο 15 του Καταστατικού του ΕΛ.ΙΝ.Υ.Α.Ε. Η εισφορά αυτή αποτελεί τον βασικό πόρο του Ινστιτούτου και κατοχυρώθηκε αρχικά με τον Ν. 2224/1994, άρθρο 14, παρ. 6 και **μετέπειτα με το Ν. 2434/1996, άρθρο 1, παρ. 2 και 10**. Η στήριξη του σημαντικού αυτού έργου εκ μέρους της Κοινότητας στην αρχική του φάση, έρχεται να υλοποιήσει τους στόχους του Ευρωπαϊκού Κοινωνικού Ταμείου για την δόμηση Του Ενιαίου Ευρωπαϊκού Κοινωνικού Χώρου.

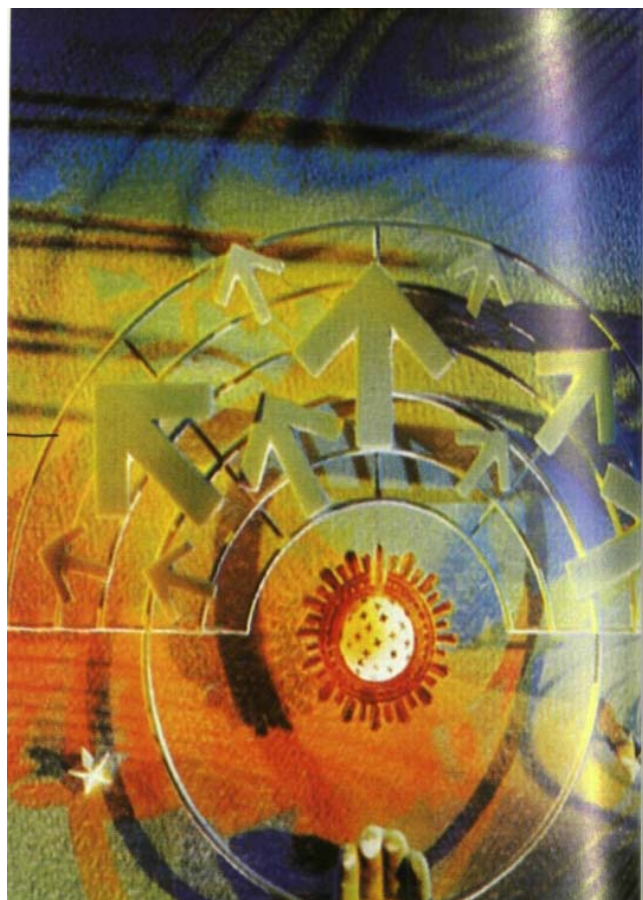

ΠΡΟΣΔΟΚΙΕΣ - ΠΡΟΟΠΤΙΚΕΣ

Οι προσδοκώμενες επιπτώσεις από την δημιουργία και την εύρυθμη λειτουργία του ΕΛ.ΙΝ.Υ.Α.Ε. είναι:

1. Η ανάπτυξη σε πανελλαδικό επίπεδο αξιόπιστου συστήματος επιστημονικών κέντρων καταγραφής, επεξεργασίας, ανάλυσης, έρευνας και εκπαίδευσης σε θέματα που αφορούν την Υγεία και Ασφάλεια της εργασίας.
2. Η μείωση του κόστους από τις άμεσες και έμμεσες επιπτώσεις των εργατικών ατυχημάτων και των επαγγελματικών ασθενειών.
3. Η μείωση των κοινωνικών εντάσεων στους χώρους εργασίας και συνακόλουθα η αύξηση της παραγωγής και της παραγωγικότητας.
4. Η δημιουργία ενός σταθμού αλληλοενημέρωσης και μεταφοράς των επιστημονικών επιτευγμάτων και εμπειριών που θα δράσει ως καταλύτης μεταξύ του εθνικού και του ευρύτερου ευρωπαϊκού χώρου.

Είναι ίσως η πρώτη φορά στη χώρα μας που επιχειρείται μια τέτοια προσπάθεια, εκτός των ορίων της Επιθεώρησης Εργασίας, κύριο χαρακτηριστικό της οποίας είναι η συγκέντρωση ανθρώπινου δυναμικού διεπιστημονικής σύνθεσης, σε ένα κατάλληλα οργανωμένο περιβάλλον, με αποκλειστικό σκοπό την πρόληψη του επαγγελματικού κινδύνου και τη βελτίωση των συνθηκών εργασίας.

Το γεγονός αυτό, μαζί με τις προσδοκίες των εργαζομένων και τις ανάγκες των επιχειρήσεων για υποστήριξη, αναμφίβολα βαραίνει με σημαντικές ευθύνες όσους επέλεξαν να εξυπηρετήσουν το σκοπό αυτό. Σημαντικό εφόδιο αποτελεί η εμπιστοσύνη και υποστήριξη της κορυφαίας συνδικαλιστικής οργάνωσης των εργαζομένων, καθώς και του συνόλου των εργοδοτικών οργανώσεων.

Το ΕΛ.ΙΝ.Υ.Α.Ε. πρέπει να αποτελέσει κοινό τόπο επιστημονικής συνεργασίας και ανάπτυξης κοινών δράσεων για τη βελτίωση των συνθηκών εργασίας. Σκοπός βαθιά ανθρωπιστικός, κοινωνικός, αλλά και οικονομικός, για την επίτευξη του οποίου απαιτείται η συνεργασία εργαζομένων και εργοδοτών και η συμβολή ευρύτερα των λειτουργιών της πρόληψης του επαγγελματικού κινδύνου, από οποιοδήποτε χώρο και εάν προέρχονται. Αυτό σηματοδοτεί η ιδρυτική υπόσταση του Ινστιτούτου και αυτό άλλωστε επιβεβαιώνει η διεθνής εμπειρία.





ΑΠΟΛΟΓΙΣΜΟΣ
ΕΡΓΟΥ ΤΗΣ
ΠΡΩΤΗΣ ΠΕΡΙΟΔΟΥ
(1992-1994)





Το πρώτο μέλημα του τακτικού Δ.Σ., ήταν η εξασφάλιση των αναγκαίων οικονομικών πόρων για την έναρξη της λειτουργίας του Ινστιτούτου, δεδομένου ότι ακόμη δεν είχε επικυρωθεί η ΕΓΣΣΕ '91-'92 προκειμένου στη συνέχεια να ενεργοποιηθεί ο μηχανισμός χρηματοδότησης που η σύμβαση αυτή προέβλεπε. Ο στόχος αυτός επιτεύχθη, μέσα από την αξιοποίηση Κοινοτικών Πόρων του Λειτουργικού Προγράμματος «Τεχνική Βοήθεια» του Ευρωπαϊκού Κοινωνικού Ταμείου, με αποτέλεσμα, τον Οκτώβριο του 1993, να δημιουργηθούν τα γραφεία του με την βασική επιστημονική και διοικητική στελέχωση και εξοπλισμό.

Οι κυριότερες από τις δραστηριότητες του ΕΛ.ΙΝ.ΥΑΕ. τα δύο αυτά χρόνια ήταν οι εξής:

Το Εγχειρίδιο Νομοθεσίας για την Υγεία και Ασφάλεια της Εργασίας σε έντυπη μορφή.

Οι δύο τόμοι του έργου περιλαμβάνουν όλη τη νομοθεσία του Υπουργείου Εργασίας που αναφέρεται σε θέματα Υγείας και Ασφάλειας της εργασίας καθώς και ορισμένα βασικά σχετικά νομοθετήματα άλλων υπουργείων. Κάθε τόμος συνοδεύεται από τρία ευρετήρια, τα οποία διευκολύνουν τον χρήστη στην αναζήτηση συγκεκριμένων νομοθετημάτων. Αυτά είναι:

Ευρετήριο I Πίνακας Νομοθεσίας για την Υγεία και Ασφάλεια της Εργασίας, κατά χρονολογική σειρά.

Ευρετήριο II Θεματικό Ευρετήριο Νομοθεσίας για την Υγεία και Ασφάλεια της Εργασίας. Μέσω ενός ευρετηρίου 500 περίπου, κατάλληλα επιλεγέντων και αλφαβητικά ταξινομημένων θεμάτων για την Υγεία και Ασφάλεια της εργασίας, ο χρήστης παραπέμπεται στο συγκεκριμένο άρθρο του νόμου που τον αφορά και στην αντίστοιχη σελίδα του εγχειριδίου.

Ευρετήριο III Νομοθεσία Υγείας και Ασφάλειας της Εργασίας κατά Ομάδες: Τομέας Κλάδος - Παράγοντας. Για πληρέστερη υποστήριξη, ο χρήστης που αναζητά τα νομοθετήματα ενός συγκεκριμένου κλάδου οικονομικής δραστηριότητας, ενός βλαπτικού παράγοντα ή ειδικών συνθηκών εργασίας, μπορεί να τα βρει όλα σε μια από τις ομάδες.

Οι δυσκολίες υλοποίησης ενός τέτοιου εγχειρήματος εξηγούν γιατί ένα τόσο απαραίτητο βοήθημα-εργαλείο για την εφαρμογή νομοθεσίας, απουσίαζε μέχρι σήμερα από την «εργαλειοθήκη» των λειτουργών της βελτίωσης των συνθηκών εργασίας.



Ανάπτυξη Πρότυπων προγραμμάτων κατάρτισης για τεχνικούς ασφαλείας και γιατρούς εργασίας.

Στόχος τους είναι η αναβάθμιση, οργάνωση και επανασχεδιασμός της τεχνικής εκπαιδευτικής ύλης αξιοποιώντας τη διεθνή εμπειρία και η αξιοποίηση τους ως βάση για την επιμόρφωση των Τεχνικών Ασφάλειας, των Γιατρών Εργασίας και των Γιατρών Επιχείρησης, που θα στελεχώσουν τις εσωτερικές και τις εξωτερικές υπηρεσίες πρόληψης του επαγγελματικού κινδύνου.



Διεξαγωγή πιλοτικών προγραμμάτων κατάρτισης Τεχνικών Ασφάλειας και εκπαίδευσης εκπαιδευτών με διακρατική συνεργασία (Γερμανία-Ιταλία-Δανία).

Στο πρόγραμμα κατάρτισης Τεχνικών Ασφάλειας εκπαιδεύτηκαν 20 Τεχνικοί Ασφάλειας, που προέρχονταν από το Δημόσιο, τις ΔΕΚΟ και τον Ιδιωτικό Τομέα. Το Πρόγραμμα ήταν διάρκειας 200 ωρών και περιελάμβανε εκτός των θεωρητικών μαθημάτων, πρακτική εκπαίδευση μέσω επισκέψεων σε ελληνικές βιομηχανίες και εκπαιδευτικό ταξίδι σε βιομηχανίες και υπηρεσίες πρόληψης επαγγελματικού κινδύνου στην Ιταλία.

Στο πρόγραμμα Εκπαίδευσης Εκπαιδευτών εκπαιδεύτηκαν 20 Τεχνικοί Ασφάλειας και Γιατροί Εργασίας σε συμμετοχικές μεθόδους κατάρτισης ενηλίκων. Το πρόγραμμα, συνολικής διάρκειας 200 ωρών περιελάμβανε θεωρητική και εφηρμοσμένη παρουσίαση των συμμετοχικών μεθόδων (διαλέξεις, υποδειγματική διδασκαλία σε πραγματικό ακροατήριο).

Στόχος του προγράμματος ήταν η δημιουργία ενός πρώτου πυρήνα σύγχρονων εκπαιδευτών στον τομέα ΥΑΕ.



Δημιουργία μητρώου επιχειρήσεων με στοιχεία για τις συνθήκες Υγείας και Ασφάλειας της Εργασίας.

Στόχος της δράσης αυτής ήταν η διαμόρφωση ενός χάρτη κινδύνων των βιομηχανιών κατά προτεραιότητα, για τον καλύτερο προγραμματισμό των ενεργειών πρόληψης και υποστήριξη της λήψης των από-

φάσεων. Για το σκοπό αυτό, έχει γίνει μια πρώτη καταγραφή και ταξινόμηση των επιχειρήσεων ανά γεωγραφικό διαμέρισμα/νομό και οικονομικό τομέα/κλάδο. Η δεύτερη φάση η οποία προγραμματίζεται, περιλαμβάνει την κατάρτιση και αποστολή ερωτηματολογίου με βασικούς άξονες την ανάλυση του εργασιακού περιβάλλοντος και τις υπάρχουσες διαδικασίες πρόληψης επαγγελματικού κινδύνου. Το ερωτηματολόγιο απευθύνεται σε αντιπροσωπευτικό δείγμα επιχειρήσεων και λοιπών φορέων βάσει κριτηρίων (π.χ. βαθμός επικινδυνότητας, σημασία του κλάδου για την ελληνική οικονομία κ.λ.π.). Η δράση θα ολοκληρωθεί με την δημιουργία ενός Γεωγραφικού Πληροφοριακού Συστήματος (G.I.S.) το οποίο θα αποτυπώνει δυναμικά τις ανάγκες παροχής υπηρεσιών ΥΑΕ στην χώρα.



Δημιουργία ειδικής βιβλιοθήκης.

Η βιβλιοθήκη του Ινστιτούτου, κατά την πρώτη περίοδο 1992-1994, αριθμεί 1000 τίτλους βιβλίων και 80 περιοδικά. Οργανώνεται ηλεκτρονικά και αποτελεί τον πυρήνα του υπό ανάπτυξη Κέντρου Τεκμηρίωσης-Πληροφόρησης για την ΥΑΕ.



Εκπόνηση μελέτης, για την ανάπτυξη του Κέντρου Πληροφόρησης-Ενημέρωσης για την ΥΑΕ.

Ολοκλήρωση της Α' Φάσης ανάπτυξης πληροφορικού συστήματος για την υποστήριξη όλων των παραπάνω δραστηριοτήτων.



Πρώθηση του έργου της προτυποποίησης στα Μέσα Ατομικής Προστασίας σε συνεργασία με τον ΕΛΟΤ.

Το ΕΛ.ΙΝ.Υ.Α.Ε. είχε αναλάβει την ευθύνη λειτουργίας και την οικονομική στήριξη της τεχνικής επιτροπής ΕΛΟΤ ΤΕ/59 στην οποία συμμετέχουν τα ενδιαφερόμενα Υπουργεία και οι παραγωγικές τάξεις. Ολοκληρώθηκε με επιτυχία το Τεχνικό Πρόγραμμα του 1994, το οποίο περιελάμβανε σύσταση ομάδων εργασίας με διπλή αποστολή:

- τη μετάφραση στα ελληνικά των ευρωπαϊκών προτύπων της CEN ,
- τη συμμετοχή για πρώτη φορά στην παραγωγή νέων προτύπων μέσω του σχολιασμού, κρίσης και ψήφισης των σχεδίων ευρωπαϊκών προτύπων που αποστέλλονται από την CEN στον ΕΛΟΤ.

Το 1995 πραγματοποιήθηκε επιπλέον ή σύσταση ομάδων εργασίας, αντίστοιχων των τεχνικών επιτροπών της CEN, με στόχο την ενδυνάμωση της ελληνικής παρουσίας στην υιοθέτηση των ευρωπαϊκών προτύπων για τα Μέσα Ατομικής Προστασίας.



Ανάπτυξη διεθνών συνεργασιών και συμμετοχή στο δίκτυο των Ινστιτούτων Ασφάλειας Εργασίας της ΕΕ.

Έχει ήδη αναπτυχθεί η στενή συνεργασία με όλους τους ομοειδείς φορείς της Ευρωπαϊκής Ένωσης και των κρατών-μελών αυτής. Η συνεργασία αυτή σταδιακά επεκτείνεται και με ανάλογους φορείς σε ολόκληρο τον κόσμο.

Την περίοδο αυτή σημαντική εξέλιξη ήταν η συμμετοχή του ΕΛ.ΙΝ.Υ.Α.Ε. στο Επιχειρησιακό Πρόγραμμα Βιομηχανίας, Υποπρόγραμμα 3, Μέτρο 3.3, Δράση 3.3.1. με τίτλο ενέργειας «Ενίσχυση Ελληνικού Ινστιτούτου Υγείας και Ασφάλειας της Εργασίας», απ' όπου χρηματοδοτήθηκε με το ποσό των 2.744.790.000 € για την ανάπτυξη:

- ✓ Κτιρίων-Υποδομής ΕΛ.ΙΝ.Υ.Α.Ε.
- ✓ Κέντρου Εφαρμοσμένης Έρευνας
- ✓ Κέντρου Κατάρτισης
- ✓ Κέντρου Τεκμηρίωσης-Πληροφόρησης

Οι κυριότερες από τις δραστηριότητες του ΕΛ.ΙΝ.Υ.Α.Ε. κατά την περίοδο αυτή ήταν:

- Προγράμματα Κατάρτισης
- Ημερίδες
- Έρευνες
- Μελέτες
- Μεταφράσεις
- Συμμετοχή σε Κοινωνικά Προγράμματα
- Υπηρεσίες Βιβλιοθήκης - Τεκμηρίωσης/Πληροφόρησης
- Εκδόσεις
- Εθνικές και Διεθνείς σχέσεις

ΑΠΟΛΟΓΙΣΜΟΣ ΕΡΓΟΥ ΤΗΣ ΔΕΥΤΕΡΗΣ ΠΕΡΙΟΔΟΥ (1995-1998)





ΠΡΟΓΡΑΜΜΑΤΑ ΚΑΤΑΡΤΙΣΗΣ — ΣΕΜΙΝΑΡΙΑ

Προγράμματα Κατάρτισης Τεχνικών Ασφάλειας και Ανωτέρων Διοικητικών Στελεχών Επιχειρήσεων του Πετρελαϊκού Κλάδου

Το πρόγραμμα Κατάρτισης Τεχνικών ασφαλείας ήταν διάρκειας 250 ωρών και αφορούσε την Κατάρτιση Τεχνικών Ασφαλείας. Απευθυνόταν σε όσους εργάζονταν ήδη σε επιχειρήσεις και είχαν τα απαιτούμενα προσόντα πτυχίου και προϋπηρεσίας που καθορίζει ο Ν. 1568/85, άρθρο 5 και το ΠΑ 294/88. Στο πρόγραμμα συμμετείχαν εκπαιδευόμενοι.

25

Προγράμματα Κατάρτισης Ηλεκτρολόγων Εγκαταστατών Συντηρητών σε θέματα Υγείας και Ασφάλειας

Υλοποιήθηκαν τρία προγράμματα κατάρτισης Ηλεκτρολόγων εγκαταστατών συντηρητών σε θέματα Υγείας και Ασφάλειας. Κάθε πρόγραμμα ήταν διάρκειας 100 ωρών και οι εκπαιδευόμενοι σε κάθε πρόγραμμα ήταν 16 άτομα Ηλεκτρολόγοι εγκαταστάτες συντηρητές. Τα δύο προγράμματα υλοποιήθηκαν στην Θεσσαλονίκη και, το ένα στην Αθήνα. Τα προγράμματα υλοποιήθηκαν στα πλαίσια της Κοινοτικής Πρωτοβουλίας ADAPT. Η υλοποίηση των προγραμμάτων αυτών έγινε σε συνεργασία με τη ΓΣΕΒΕΕ και το ΔΣΒΕΕ.

Πρόγραμμα κατάρτισης Υδραυλικών σε θέματα Υγείας και Ασφαλείας

Το πρόγραμμα ήταν διάρκειας 100 ωρών και, οι εκπαιδευόμενοι, ήταν 16 άτομα Υδραυλικοί. Το πρόγραμμα υλοποιήθηκαν στην Αθήνα στα πλαίσια της Κοινοτικής Πρωτοβουλίας ADAPT. Η υλοποίηση του προγράμματος αυτού ήταν σε συνεργασία με τη ΓΣΕΒΕΕ και το ΔΣΒΕΕ.

Πρόγραμμα Κατάρτισης με θέμα «Προστασία του Περιβάλλοντος από τη βιομηχανική δραστηριότητα - Πρόληψη βιομηχανικών ατυχημάτων μεγάλης έκτασης»

Από 5 /10/1998 έως και 4/12/1998 υλοποιήθηκε στην **Αθήνα**, στα πλαίσια της ανάθεσης στο ΕΛ.ΙΝ.Υ.Α.Ε., πρωτοβουλιών περιβαλλοντικής εκπαίδευσης, από την Εθνική Γενική Συλλογική Σύμβαση Εργασίας των ετών 1996-97 (άρθρο 16), πρόγραμμα Κατάρτισης με θέμα « Προστασία του Περιβάλλοντος από τη βιομηχανική δραστηριότητα - Πρόληψη βιομηχανικών ατυχημάτων μεγάλης έκτασης». Το πρόγραμμα ήταν διάρκειας 200 ωρών και υλοποιήθηκε σε 5 μη συνεχόμενες εβδομάδες. Οι συμμετέχοντες ήταν 22 άτομα, στελέχη επιχειρήσεων του ιδιωτικού και δημοσίου τομέα

Σεμινάριο Κατάρτισης Μελών Επιτροπών Υγιεινής και Ασφαλείας της Εργασίας της Ολυμπιακής Αεροπορίας

Το σεμινάριο κατάρτισης ήταν για θέματα Υγείας και Ασφαλείας της Εργασίας σε μέλη επιτροπών Υγιεινής και Ασφαλείας της Εργασίας της Ολυμπιακής Αεροπορίας.

Το σεμινάριο οργανώθηκε μετά από αίτημα της ΟΣΠΑ Ομοσπονδία Σωματείων Πολιτικής Αεροπορίας, (ΟΣΠΑ) ήταν διάρκειας μίας εβδομάδας και οι εκπαιδευόμενοι ήταν δύο ομάδες των 20 ατόμων.

Σεμινάριο σε θέματα Υγείας και Ασφάλειας της Εργασίας σε Μέλη Επιτροπών Υγιεινής και Ασφάλειας της Εργασίας του Κλάδου Πετρελαίου και Χημικής Βιομηχανίας

Από 30/3/1998 έως και 3/4/1998 υλοποιήθηκε στην **Αθήνα**, μετά από αίτημα του Κλαδικού Ινστιτούτου Πετρελαίου και Χημικής Βιομηχανίας και σε συνεργασία με τη ΓΣΕΕ, σεμινάριο σε θέματα Υγείας και Ασφάλειας της Εργασίας σε Μέλη Επιτροπών Υγιεινής και Ασφάλειας της Εργασίας του Κλάδου Πετρελαίου και Χημικής Βιομηχανίας. Οι συμμετέχοντες ήταν 30 άτομα. Το παραπάνω Σεμινάριο υλοποιήθηκε και στη **Θεσσαλονίκη** την χρονική περίοδο 22/6/1998-26/6/1998.

Σεμινάριο σε θέματα Υγείας και Ασφάλειας της Εργασίας, σε εργαζόμενους του ΗΣΑΠ

Στις 29/5/1988 υλοποιήθηκε στην **Αθήνα**, μετά από αίτημα της Ένωσης εργαζομένων του ΗΣΑΠ, σεμινάριο σε θέματα Υγείας και Ασφάλειας της Εργασίας. Οι συμμετέχοντες ήταν 35 άτομα εργαζόμενοι στον ΗΣΑΠ.

Σεμινάριο σε θέματα Υγείας και Ασφάλειας της Εργασίας σε εργαζόμενους στη Δημοτική Επιχείρηση Ύδρευσης-Αποχέτευσης Ιωαννίνων

Από 10/6/1998 έως και 12/6/1998 υλοποιήθηκε στα **Ιωάννινα** μετά από αίτημα της επιχείρησης σεμινάριο σε θέματα Υγείας και Ασφάλειας της Εργασίας σε εργαζόμενους στη Δημοτική Επιχείρηση Ύδρευσης Αποχέτευσης. Οι συμμετέχοντες ήταν 335 άτομα εργαζόμενοι στο τμήμα Αποχέτευσης.

Σεμινάριο σε θέματα Υγείας και Ασφάλειας της Εργασίας σε συνδικαλιστικά στελέχη των ΟΤΕ, ΕΛΤΑ και ΕΡΤ

Από 15/6/1998 υλοποιήθηκε στην **Αθήνα**, μετά από αίτημα του Κλαδικού Ινστιτούτου Επικοινωνιών, σεμινάριο σε θέματα Υγείας και Ασφάλειας της Εργασίας. Οι συμμετέχοντες ήταν 25 άτομα συνδικαλιστικά στελέχη των ΟΤΕ, ΕΛΤΑ και ΕΡΤ.

Σεμινάριο με θέμα Υγεία και Ασφάλεια στην Εργασία σε μαθητές της Τ.Ε.Σ. Αχαρνών, της Τ.Ε.Σ. Λειβαδιάς και του Ε.Π.Λ. Μυτιλήνης

Από 1/7/1998 έως και 3/7/1998 υλοποιήθηκε στην **Αθήνα**, μετά από αίτημα της 1ης Τεχνικής Επαγγελματικής Σχολής Αχαρνών, σεμινάριο σε θέματα Υγείας και Ασφάλειας της Εργασίας. Οι συμμετέχοντες ήταν 30 άτομα μαθητές της Τ.Ε.Σ. Αχαρνών, της Τ.Ε.Σ. Λειβαδιάς και του Ε.Π.Λ. Μυτιλήνης.

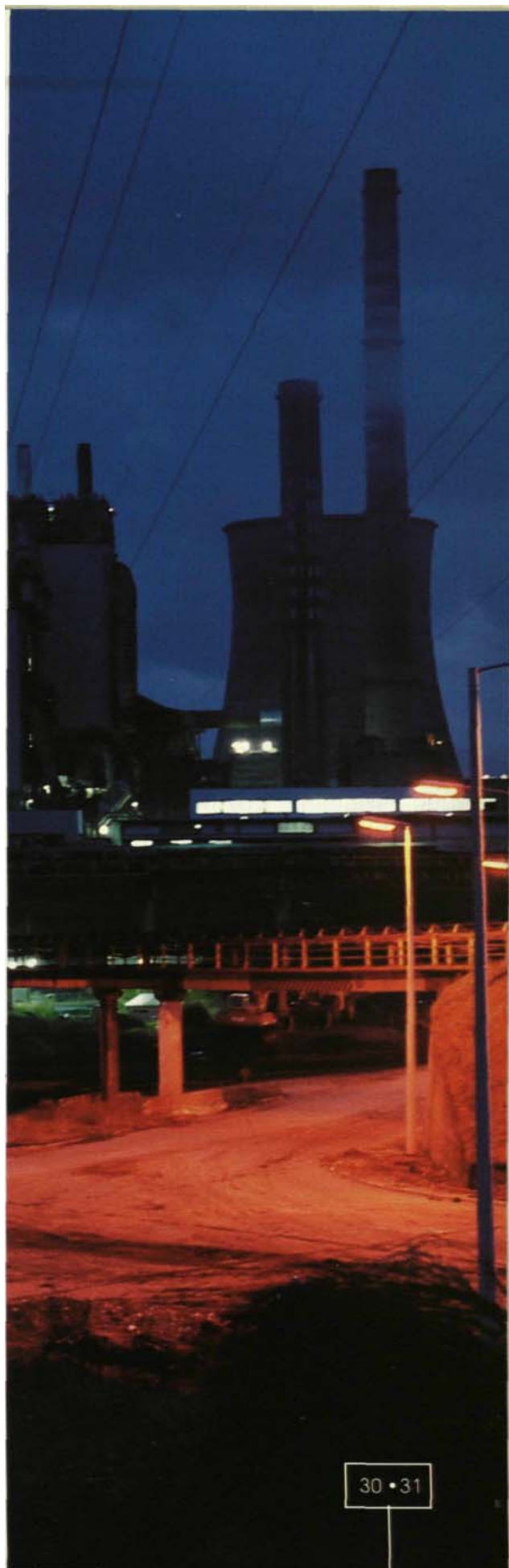

Σκοπός των ημερίδων που υλοποιεί το ΕΛ.ΙΝ.Υ.Α.Ε. είναι η ενημέρωση-πληροφόρηση των μερών δηλαδή των εργοδοτών και των εργαζομένων σε θέματα Υγείας και Ασφάλειας της Εργασίας.

Διημερίδα με θέμα «Υγεία και Ασφάλεια των Εργαζομένων» στις Σέρρες

Στις 11 και 12 Μαρτίου 1996 διοργανώθηκε στις Σέρρες διημερίδα με θέμα «Υγεία και Ασφάλεια των εργαζομένων» σε συνεργασία με το Εργατικό Κέντρο Σερρών. Στην διημερίδα συμμετείχαν 20 εκπαιδευόμενοι μέλη Επιτροπών Υγιεινής και Ασφάλειας της Εργασίας και εργαζόμενοι στις επιχειρήσεις του Νομού.

Περιεχόμενο

- Νομοθεσία για θέματα Υγείας και Ασφάλειας της Εργασίας.
- Ρόλος Επιτροπών Υγιεινής και Ασφάλειας της Εργασίας και η συνεργασία τους με τον Γιατρό Εργασίας και το Τεχνικό Ασφάλειας.
- Εργασιακό περιβάλλον και επιδράσεις στην υγεία και ασφάλεια των εργαζομένων.
- Σκόνες - Αμίαντος
- Φωτισμός χώρων εργασίας
- Θόρυβος
- Θερμικό περιβάλλον και εργασία
- Αναγκαιότητα εκπαίδευσης σε θέματα ΥΑΕ στην Ελλάδα
- Διοργάνωση ενδοεπιχειρησιακών σεμιναρίων, διερεύνηση οικονομικών πόρων.

Ημερίδα με θέμα Υγεία και Ασφάλειας των Εργαζομένων» στην Πτολεμαίδα

Στις 29 Μαρτίου 1996 υλοποιήθηκε στην Πτολεμαίδα ημερίδα με θέμα «Υγεία και Ασφάλεια των Εργαζομένων» σε συνεργασία με το Εργατικό Κέντρο Πτολεμαίδας. Συμμετείχαν περίπου 200 άτομα εργαζόμενοι και στελέχη της ΔΕΗ, συνδικαλιστές, μέλη Επιτροπών Υγιεινής και Ασφάλειας, στελέχη της Τοπικής Αυτοδιοίκησης και εργαζόμενοι άλλων επιχειρήσεων.

Περιεχόμενο

- Νομοθεσία για την Υγεία και Ασφάλεια της Εργασίας.
- Το Συνδικαλιστικό Κίνημα και η συμβολή του στην προαγωγή της Υγείας και Ασφάλειας στους χώρους εργασίας.

- Ανάγκες εκπαίδευσης – Προγράμματα εκπαίδευσης – Πηγές Χρηματοδότησης,
- Εργατικό ατύχημα: Προσεγγίζοντας τα πραγματικά αίτια
- Η επίδραση των βλαπτικών παραγόντων του εργασιακού χώρου στην Υγεία των Εργαζομένων.

Ημερίδα με θέμα «Υγεία και Ασφάλεια των εργαζομένων» στην Κόρινθο

Στις 13 Δεκεμβρίου 1996 υλοποιήθηκε στην Κόρινθο ημερίδα με θέμα «Υγεία και Ασφάλεια των Εργαζομένων σε συνεργασία με το Εργατικό Κέντρο Κορίνθου. Συμμετείχαν περίπου 100 άτομα, εργαζόμενοι μέλη Επιτροπών Υγιεινής και Ασφάλειας της Εργασίας, στελέχη της Τοπικής Αυτοδιοίκησης και συνδικαλιστές.

Περιεχόμενο

- Υγεία και Ασφάλεια των εργαζομένων - Η Ελληνική και Ευρωπαϊκή πραγματικότητα.
- Η επίδραση των βλαπτικών παραγόντων του εργασιακού χώρου στην Υγεία των εργαζομένων.

Ημερίδα με θέμα «Υγεία και Ασφάλεια των Εργαζομένων» στα Γιαννιτσά

Στις 13 Απριλίου 1997 υλοποιήθηκε στα Γιαννιτσά ημερίδα με θέμα «Υγεία και Ασφάλεια των Εργαζομένων» σε συνεργασία με το Εργατικό

Κέντρο Γιαννιτσών. Συμμετείχαν περίπου 200 άτομα, εργαζόμενοι, μέλη Επιτροπών Υγιεινής και Ασφάλειας της Εργασίας και στελέχη της Τοπικής Αυτοδιοίκησης.

Περιεχόμενο

- Νομοθεσία για την ΥΑΕ.
- Εφαρμογή του θεσμικού πλαισίου Υγείας και Ασφάλειας στη χώρα μας.
- Η επίδραση των βλαπτικών παραγόντων του εργασιακού χώρου στην Υγεία και Ασφάλεια των εργαζομένων.
- Μέτρα ασφάλειας στις οικοδομές και τα κινητά εργοτάξια.
- Μεθοδολογία επέμβασης στον εργασιακό χώρο - Επαγγελματικός Κίνδυνος.
- Στόχοι και προτεραιότητες του Συνδικαλιστικού κινήματος.

Ημερίδα με θέμα «Υγεία και Ασφάλεια των Εργαζομένων - Εκτίμηση επαγγελματικού κινδύνου» στην Θεσσαλονίκη

Στις 10 Σεπτεμβρίου 1997 υλοποιήθηκε στην Θεσσαλονίκη ημερίδα με θέμα «Υγεία και Ασφάλεια των Εργαζομένων - Εκτίμηση επαγγελματικού κινδύνου» σε συνεργασία με το Εργατικό Κέντρο Θεσσαλονίκης. Συμμετείχαν περίπου 200 άτομα, εργαζόμενοι, συνδικαλιστές, μέλη Επιτροπών Υγιεινής και Ασφάλειας της Εργασίας και στελέχη της Τοπικής Αυτοδιοίκησης.



Περιεχόμενο

- Νομοθεσία για την Υ.Α.Ε.
- Πληροφόρηση-Κατάρτιση σε θέματα Υγείας και Ασφάλειας της Εργασίας.
- Βλαπτικοί παράγοντες του εργασιακού περιβάλλοντος.
- Μεθοδολογία Επέμβασης στον εργασιακό χώρο - Η εκτίμηση του επαγγελματικού κινδύνου.
- Συνθήκες εργασίας και οικονομική ανάπτυξη - Ποιότητα στην εργασία.
- Παρουσίαση της δραστηριότητας του Τομέα Υ&Α Ε.Κ.Θ.

Ημερίδα με θέμα «Υγεία και Ασφάλεια των Εργαζομένων» στα Ιωάννινα

Στις 25 Σεπτεμβρίου 1997 υλοποιήθηκε στα Ιωάννινα ημερίδα με θέμα «Υγεία και Ασφάλεια των Εργαζομένων» σε συνεργασία με το Ευρωπαϊκό Κέντρο Πληροφόρησης Επιχειρήσεων. Συμμετείχαν περίπου 50 άτομα, επιχειρηματίες και εργαζόμενοι.

Περιεχόμενο

- Πιλοτικό πρόγραμμα παροχής εξειδικευμένης πληροφόρησης Υγείας και Ασφάλειας της Εργασίας σε Ελληνικές Επιχειρήσεις από το ΕΛ.ΙΝ.Υ.Α.Ε.
- Πληροφόρηση-Κατάρτιση εργοδοτών και εργαζομένων σε θέματα Υγείας και Ασφάλειας της Εργασίας.

Ημερίδα με θέμα «Υγεία και Ασφάλεια των Εργαζομένων - Εκτίμηση του

επαγγελματικού κινδύνου» στα Χανιά

Στις 10 Οκτωβρίου 1997 υλοποιήθηκε στα Χανιά ημερίδα με θέμα «Υγεία και Ασφάλεια των Εργαζομένων - Εκτίμηση του Επαγγελματικού κινδύνου» σε συνεργασία με την Πανελλήνια Ομοσπονδία Εργαζομένων Υπουργείου Εθνικής Άμυνας (ΠΟΕ-ΥΕΘΑ). Συμμετείχαν περίπου 200 άτομα, εργαζόμενοι, μέλη Επιτροπών Υγιεινής και Ασφάλειας της Εργασίας και στελέχη της Τοπικής Αυτοδιοίκησης.

Περιεχόμενο

- Νομοθεσία για την ΥΑΕ και Δράση του Υπουργείου Εργασίας.
- Βλαπτικοί παράγοντες του εργασιακού περιβάλλοντος.
- Μεθοδολογία επέμβασης στον εργασιακό χώρο - Η εκτίμηση του επαγγελματικού κινδύνου.
- Οι επιδράσεις των επαγγελματικών κινδύνων στην Υγεία των εργαζομένων - Περιβαλλοντικός και Ιατρικός έλεγχος.

Ημερίδα με θέμα «Υγεία και Ασφάλεια των Εργαζομένων - Εκτίμηση επαγγελματικού κινδύνου» στην Κοζάνη

Στις 22 Νοεμβρίου 1997 υλοποιήθηκε στην Κοζάνη ημερίδα με θέμα «Υγεία και Ασφάλεια των Εργαζομένων - Εκτίμηση επαγγελματικού κινδύνου» σε συνεργασία με το Εργατικό Κέντρο Κοζάνης. Συμμετείχαν περίπου 200 άτομα, εργαζό-

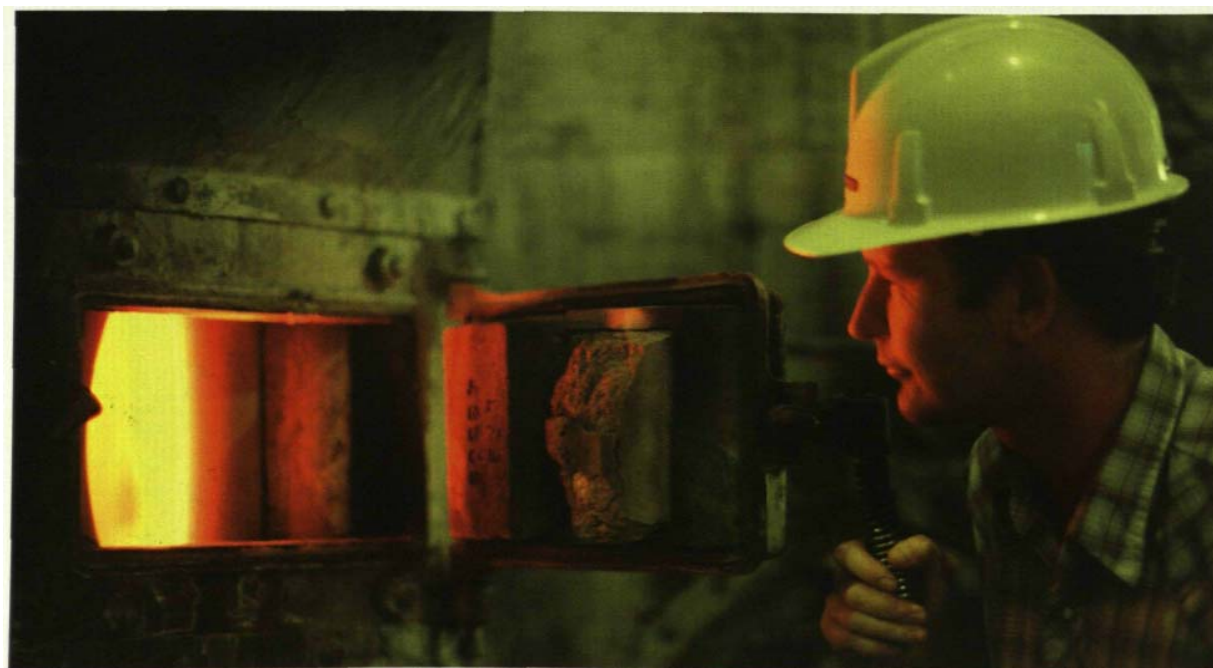

μενοι και στελέχη της ΔΕΗ, συνδικαλιστές, μέλη Επιτροπών Υγιεινής και Ασφάλειας της Εργασίας, στελέχη της Τοπικής Αυτοδιοίκησης και εργαζόμενοι άλλων επιχειρήσεων.

Περιεχόμενο

- Εθνική Νομοθεσία για την Υγεία και Ασφάλεια της Εργασίας - Ο ρόλος των εργαζομένων.
- Πληροφόρηση - Κατάρτιση εργοδοτών - εργαζομένων σε θέματα Υγείας και Ασφάλειας της Εργασίας.
- Συνθήκες και παράγοντες επαγγελματικής έκθεσης.
- Μεθοδολογία επέμβασης στον εργασιακό χώρο - Η εκτίμηση του επαγγελματικού κινδύνου.

Ημερίδα με θέμα «Υγεία και Ασφάλεια των Εργαζομένων - Εκτίμηση του επαγγελματικού κινδύνου» στη Θεσσαλονίκη

Στις 5 Δεκεμβρίου 1997 υλοποιήθηκε στη Θεσσαλονίκη ημερίδα με θέμα «Υγεία και Ασφάλεια των Εργαζομένων - Εκτίμηση του επαγγελματικού κινδύνου» σε συνεργασία με το Σύνδεσμο Στελεχών Διοικήσεως Προσωπικού - Παράρτημα Βορείου Ελλάδας. Συμμετείχαν περίπου 50 άτομα, διευθυντές προσωπικού και στελέχη επιχειρήσεων.

Περιεχόμενο

- Ποιότητα, Ανθρώπινοι πόροι. Συνθήκες εργασίας. Ανάγκη Συνεργίας των Συστημάτων Διοίκησης.
- Πληροφόρηση - Κατάρτιση εργοδοτών και εργαζομένων σε θέματα Υγείας και Ασφάλειας της Εργασίας.
- Μεθοδολογία επέμβασης στον εργασιακό χώρο - Η εκτίμηση του επαγγελματικού κινδύνου.

Ημερίδα με θέμα «Υγεία και Ασφάλεια των Εργαζομένων - Εκτίμηση του επαγγελματικού κινδύνου» στην Τρίπολη

Στις 13 Δεκεμβρίου 1997 υλοποιήθηκε στην Τρίπολη ημερίδα με θέμα «Υγεία και Ασφάλεια των Εργαζομένων» σε συνεργασία με το Εργατικό Κέντρο Τρίπολης. Συμμετείχαν περίπου 200 άτομα, εργαζόμενοι, μέλη Επιτροπών Υγιεινής και Ασφάλειας της Εργασίας και στελέχη της Τοπικής Αυτοδιοίκησης.



Περιεχόμενο

- Η Κατάσταση της Υγείας και Ασφάλειας στο Νομό Αρκαδίας.
- Σύγχρονο Θεσμικό Πλαίσιο για την Υγεία και Ασφάλεια στην Εργασία.
- Βλαπτικοί παράγοντες του εργασιακού περιβάλλοντος - Η εκτίμηση του επαγγελματικού κινδύνου.
- Ιατρική της εργασίας και επαγγελματικές ασθένειες.
- Θερμικό Περιβάλλον και Εργασία.

Ημερίδα με θέμα «Υγεία και Ασφάλεια στα Τεχνικά Έργα» στις Σέρρες

Στις 30 Μαρτίου 1998, υλοποιήθηκε στις Σέρρες ημερίδα με θέμα «Υγεία και Ασφάλεια στα Τεχνικά Έργα» σε συνεργασία με το Εργατικό Κέντρο Σερρών. Συμμετείχαν περίπου 50 άτομα, Μηχανικοί και Εργολήπτες Δημοσίων Έργων.

Περιεχόμενο

- Ελληνική Νομοθεσία για την Υγεία και Ασφάλεια των εργαζομένων στα Τεχνικά Έργα και τις Οικοδομές.
- Υγεία και Ασφάλεια των Εργαζομένων στα Τεχνικά Έργα.
- Ασφάλεια και Υγεία των Εργαζομένων στη φάση της μελέτης του έργου.

Ημερίδα με θέμα «Υγεία και Ασφάλεια των Εργαζομένων - Εκτίμηση επαγγελματικού κινδύνου» στην Πάτρα

Στις 5 Απριλίου 1998, υλοποιήθηκε στην Πάτρα ημερίδα με θέμα «Υγεία και Ασφάλεια των Εργαζομένων - Εκτίμηση επαγγελματικού κινδύνου» σε συνεργασία με το Σύλλογο Επιπλοπαραγωγών-Καταστηματαρχών Πατρών. Συμμετείχαν περίπου 50 άτομα Μέλη του Συλλόγου.

Περιεχόμενο

- Επαγγελματικά Νοσήματα εκ του Αναπνευστικού συστήματος στους Επιπλοποιούς.
- Εκτίμηση Επαγγελματικού Κινδύνου.

Ημερίδα με θέμα «Μεθοδολογία Εκτίμησης Επαγγελματικού Κινδύνου - Πρακτική Εφαρμογή στους Χώρους Εργασίας» στο Βόλο

Στις 23 Μαΐου 1998, υλοποιήθηκε στο Βόλο ημερίδα με θέμα «Μεθοδολογία Εκτίμησης Επαγγελματικού Κινδύνου - Πρακτική Εφαρμογή στους Χώρους Εργασίας» σε συνεργασία με το Σύνδεσμο Βιομηχανιών Θεσσαλίας & Κεντρικής Ελλάδος. Συμμετείχαν περίπου 40 άτομα, Τεχνικοί Ασφάλειας και στελέχη επιχειρήσεων.

Περιεχόμενο

- Νομοθεσία για την Υγεία και Ασφάλεια στην Εργασία - Ελληνική Πραγματικότητα.
- Πηγές Πληροφόρησης για θέματα Υγείας και Ασφάλειας της Εργασίας.
- Οργάνωση της Εργασίας - Κοινωνικοτεχνική Προσέγγιση.
- Οι επιδράσεις των επαγγελματικών κινδύνων στην Υγεία των εργαζομένων - Περιβαλλοντικός και Ιατρικός Έλεγχος.
- Οριακές Τιμές Έκθεσης.
- □ Μεθοδολογία Επέμβασης στον εργασιακό χώρο.
- Η εκτίμηση του επαγγελματικού κινδύνου.

Ημερίδα με θέμα «Υγεία και Ασφάλεια των εργαζομένων - Εκτίμηση επαγγελματικού κινδύνου» στη Χίο

Στις 26 Σεπτεμβρίου 1998, υλοποιήθηκε στη Χίο ημερίδα με θέμα «Υγεία και Ασφάλεια των Εργαζομένων - Εκτίμηση επαγγελματικού κινδύνου» σε συνεργασία με το Εργατικό Κέντρο Χίου. Συμμετείχαν περίπου 100 άτομα εργαζόμενοι, στελέχη της Τοπικής Αυτοδιοίκησης και συνδικαλιστές.

Περιεχόμενο

- Νομοθετικό Πλαίσιο για την Υγεία και Ασφάλεια στην Εργασία.
- Συμβολή και Δράση του Συνδικαλιστικού Κινήματος στον Τομέα της Υγείας και Ασφάλειας στην Εργασία.
- Πηγές Πληροφόρησης για θέματα Υγείας και Ασφάλειας της Εργασίας.
- Οι επιδράσεις των επαγγελματικών κινδύνων στην Υγεία των εργαζομένων - Περιβαλλοντικός και Ιατρικός Έλεγχος.
- Μεθοδολογία Επέμβασης στον εργασιακό χώρο.
- Η εκτίμηση του επαγγελματικού κινδύνου.

Το ΕΛ.ΙΝ.ΥΑ.Ε. επίσης συνδιοργάνωσε μια σειρά ημερίδες σε συνεργασία με διάφορους φορείς όπως εργατικά κέντρα, ομοσπονδίες, συνμοσπονδίες, επιμελητήρια, την Τοπική Αυτοδιοίκηση, το Ελληνικό Κέντρο Δέρματος και συμμετείχε με εισηγητές σε ημερίδες και συνέδρια που διοργάνωσαν άλλοι φορείς.

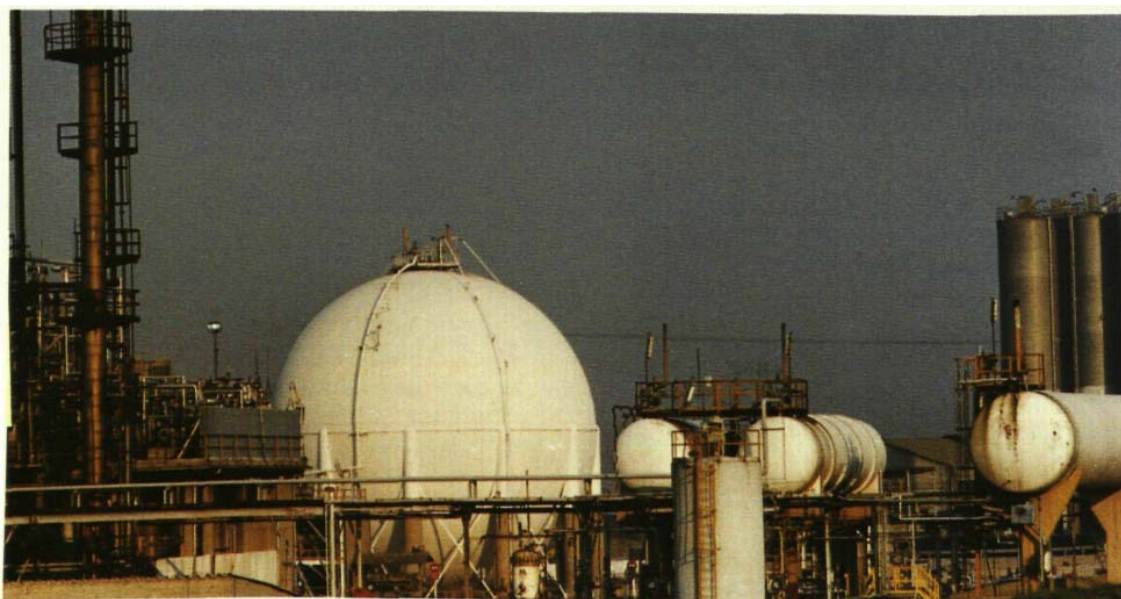

ΕΡΕΥΝΕΣ

Έρευνα αναγκών κατάρτισης στον τομέα Υγείας και Ασφάλειας της Εργασίας

Σκοπός της μελέτης ήταν η ολοκληρωμένη καταγραφή των αναγκών με εξειδικευμένο ανθρωπινό δυναμικό σε επίπεδο χώρας, περιφέρειας και νομού, σε Ιατρούς Εργασίας, Τεχνικούς Ασφάλειας, μέλη Επιτροπών Υγιεινής και Ασφάλειας της Εργασίας (Ε.Υ.Α.Ε.) και εργοδότες οι οποίοι μπορούν να ασκούν καθήκοντα τεχνικού ασφάλειας εάν και εφόσον επιμορφωθούν κατάλληλα σύμφωνα με το άρθρο 4 του Π.Δ. 17/1996.

Έρευνα αναγκών κατάρτισης στον κλάδο τροφίμων και ποτών

Σκοπός της έρευνας ήταν η αναλυτική καταγραφή και τεκμηρίωση των αναγκών κατάρτισης σε Θέματα Υγείας και Ασφάλειας της Εργασίας σε επίπεδο χώρας/περιφέρειας/νομού στον κλάδο τροφίμων και ποτών.

Έρευνα καταγραφής προβλημάτων και αναγκών των Τεχνικών Ασφαλείας

Από την έρευνα αυτή σε 33 επιχειρήσεις προέκυψαν χρήσιμα συμπεράσματα για τη φύση των προβλημάτων, την παρεχόμενη βοήθεια προς τους ΤΑ εκ μέρους της πολιτείας ή άλλων φορέων, τη Θεώρηση των διοικήσεων των επιχειρήσεων για τα Θέματα ΥΑΕ, την αντιμετώπιση των θεμάτων αυτών εντός των επιχειρήσεων και τη στάση των εργαζομένων και τέλος διατυπώθηκαν προτάσεις για τη βελτίωση της κατάστασης.

Έρευνα των συστημάτων πληροφοριών στον τομέα της Επαγγελματικής Υγείας και Ασφάλειας

Σκοπός της έρευνας που έγινε από τον Δρ Αστέριο Α. Τέρπο, Ιατρό Κυτταρολόγο ήταν η καταγραφή των «εθνικών» συστημάτων πληροφοριών της Ελλάδος που ενδιαφέρουν την Επαγγελματική Υγεία και Ασφάλεια και ή αξιολόγηση της επάρκειας τους στην αποτύπωση των προβλημάτων σε σχέση με άλλα ευρωπαϊκά συστήματα.

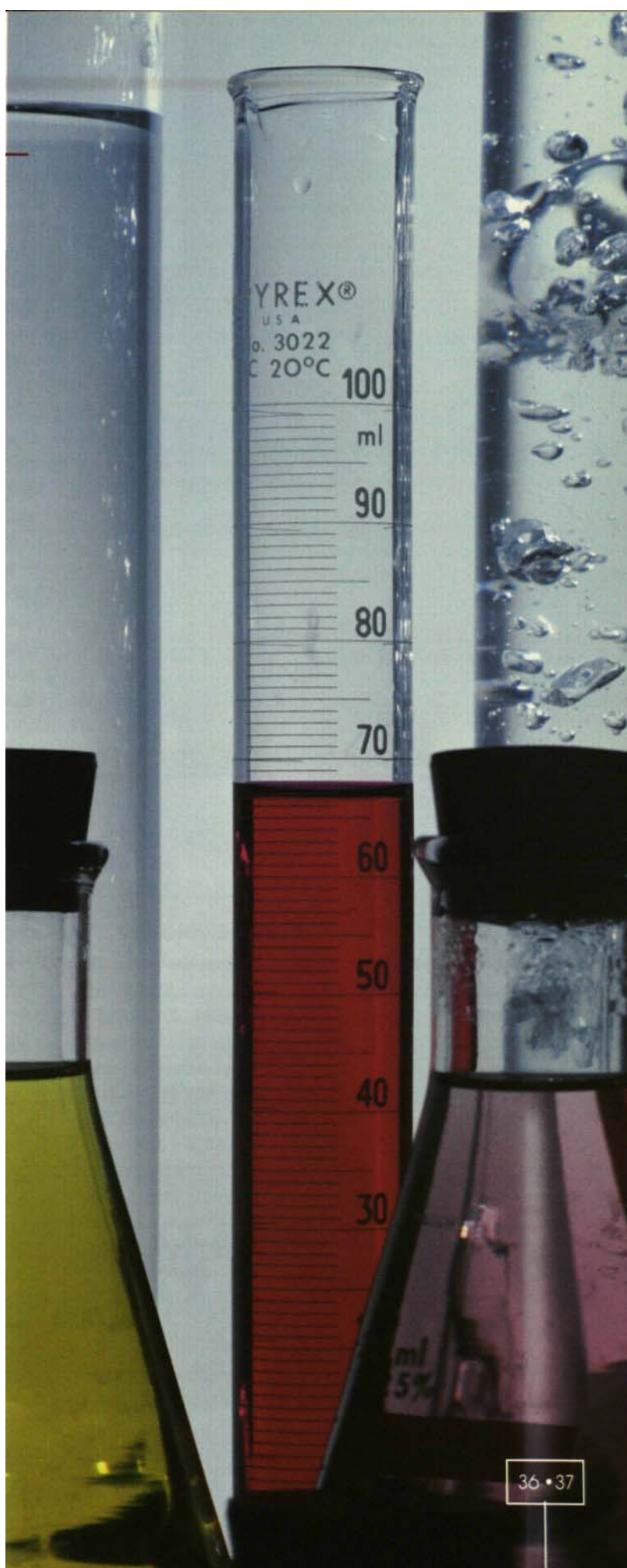



Τα αποτελέσματα της έρευνας ήταν ότι από τις 8 κατηγορίες συστημάτων πληροφοριών που αφορούν άμεσα την Επαγγελματική Υγεία στην Ελλάδα λειτουργούν μόνο 4, ενώ τα στοιχεία που παρέχουν είναι ελλιπή. Στην πλειοψηφία των συστημάτων λείπει η μηχανοργάνωση, ενώ η ταξινόμηση των επαγγελματιών δεν ακολουθεί ενιαίο πρότυπο. Οι επαγγελματικές ασθένειες δεν καταγράφονται από κανένα ασφαλιστικό οργανισμό ενώ για τα εργατικά ατυχήματα μόνο το ΙΚΑ διαθέτει αξιόλογο μηχανισμό καταγραφής στοιχείων. Είναι αξιοσημείωτο επίσης ότι στο νέο σύστημα καταγραφής των ασθενών με νεοπλασίες (EAN) δεν περιλαμβάνεται μεταξύ των στοιχείων το επάγγελμα του ασθενούς με αποτέλεσμα να μην παρέχεται δυνατότητα συσχετίσεων. Τέλος σημειώνεται η έλλειψη συστημάτων α) για την καταγραφή και παρακολούθηση της έκθεσης των εργαζομένων σε βλαπτικούς παράγοντες και β) για τον προγραμματισμό και την υποστήριξη των υπηρεσιών πρόληψης (Επιθεωρήσεις Εργασίας). Αναμφισβήτητα για να εξασφαλιστούν αποδοτικά στατιστικά στοιχεία για την αποτύπωση των προβλημάτων του τομέα υγείας και ασφάλειας κατά την εργασία απαιτείται ανασχεδιασμός της συλλογής πληροφοριών με νέα φιλοσοφία. Η έρευνα παρουσιάστηκε στο 2ο Πανελλήνιο Συνέδριο Δημόσιας Υγείας & Υπηρεσιών Υγείας, «Δημόσια Υγεία: Στο Κέντρο της Υγείας ή στην Περιφέρεια της Ιατρικής», Αθήνα 23-25 Φεβρουαρίου 1998.

ΜΕΛΕΤΕΣ

Ατομικό Βιβλιάριο Επαγγελματικού Κινδύνου

Είναι μία μελέτη για το πώς πρέπει να είναι το Ατομικό Βιβλιάριο του Επαγγελματικού Κινδύνου, που καθιερώνεται με το άρθρο 4 του Π.Δ. 17/96. Στόχος είναι η πρόταση αυτή να καταστεί απαρχή διαλόγου και ευρύτερου προβληματισμού, όχι μόνον ανάμεσα στους ειδικούς, αλλά και με αυτούς των οποίων την υγεία καλούμε να διαφυλάξουμε, δηλαδή τους εργαζομένους. Στόχος του διαλόγου είναι η τελική δόμηση ενός λειτουργικού πρακτικού, αλλά και ολοκληρωμένου «ατομικού βιβλιαρίου επαγγελματικού κινδύνου», που θα αποτελέσει το κατάλληλο πληροφοριακό μέσο, απαραίτητο για τη διαφύλαξη και προαγωγή της υγείας στους χώρους εργασίας.

Ανάλυση Επικινδυνότητας στη Βιομηχανία

Η μελέτη αυτή αναφέρεται στην ανάλυση της επικινδυνότητας στο χώρο της

βιομηχανίας. Περιλαμβάνει τρόπους προσδιορισμού των πιθανών βλαβών (δηλαδή γεγονότων που μπορεί να προκαλέσουν κάποιο ατύχημα) και ποσοτικής εκτίμησης της επικινδυνότητας.

Στατιστική Εργατικών Ατυχημάτων στην Ελλάδα

Η μελέτη αυτή καλύπτει ένα μεγάλο κενό στη βιβλιογραφία για τα εργατικά ατυχήματα στην Ελλάδα. Για πρώτη φορά παρουσιάζονται με ολοκληρωμένο τρόπο πλήρεις χρονολογικές σειρές εργατικών ατυχημάτων από τους δύο κύριους φορείς συλλογής στοιχείων για τα εργατικά ατυχήματα: το **Ίδρυμα Κοινωνικών Ασφαλίσεων (Ι.Κ.Α.)** για την περίοδο 1938-1994 και το **Υπουργείο Εργασίας** για την περίοδο 1964-1994. Τα περιεχόμενα στοιχεία ταξινομούνται κατά διάφορες κατηγορίες, όπως κατά κλάδο οικονομικής δραστηριότητας, κατά ηλικία, κατά είδος βλάβης, κατά αιτία, κατά μήνα κλπ

Μεθοδολογικός οδηγός για την εκτίμηση του επαγγελματικού κινδύνου

Η **Γραπτή Εκτίμηση του Επαγγελματικού Κινδύνου** είναι μία εργοδοτική υποχρέωση που προβλέπεται στις διατάξεις του Π.Δ. 17/1996 (άρθρο 8). Πρέπει να αναπτύσσεται και να ολοκληρώνεται σύμφωνα με συγκεκριμένους **μεθοδολογικούς οδηγούς** (προσαρμοσμένους στην κάθε παραγωγική διαδικασία), οι οποίοι ορίζουν τις διαφορετικές φάσεις που δομούν την διαδικασία εκτίμησης του επαγγελματικού κινδύνου και επιτρέπουν την ομοιογενή ανάπτυξη της.

Με βάση τις οδηγίες και την ακολουθία ενεργειών που προτείνει ο συγκεκριμένος **μεθοδολογικός οδηγός**, οι εμπλεκόμενοι (Εργοδότης, Υπηρεσία Προστασίας και Πρόληψης του Επαγγελματικού Κινδύνου και Επιτροπή Υγείας και Ασφάλειας) με την ενεργό συμμετοχή των εργαζομένων θα προχωρήσουν στην υλοποίηση των διαφόρων φάσεων που συνιστούν την διαδικασία εκτίμησης του επαγγελματικού κινδύνου για την Υγεία και Ασφάλεια των Εργαζόμενων και στην συμπλήρωση των «εντύπων καταγραφής».

Τεχνολογία, Καινοτομία και βελτίωση της Υγείας και Ασφάλειας της Εργασίας

Η μελέτη αυτή εξετάζει τη βελτίωση των συνθηκών εργασίας ως στόχου της τεχνολογικής αλλαγής και της καινοτομικής συμπεριφοράς των επιχειρήσεων σε εθνικό και διεθνές επίπεδο. Επίσης εξετάζει τις δυνατότητες δημιουργίας και ανάπτυξης καινοτομικών τεχνικών διοίκησης και εργαλείων με εστίαση τη βελτίωση των συνθηκών εργασίας και την διάδοση τους στις επιχειρήσεις.

Συλλογή Νομολογίας για την Υγεία και Ασφάλεια της Εργασίας

Η συλλογή αυτή περιλαμβάνει το μεγαλύτερο μέρος της Νομολογίας που κατέστη δυνατόν να εντοπιστεί, από το 1955 έως το 1994 και αφορά την Υγεία και Ασφάλεια της Εργασίας. Αποτελείται δε από αποφάσεις όλων των βαθμών (Πρωτοδικείων, Εφετείων, Αρείου Πάγου, Συμβουλίου της Επικρατείας και Δικαστηρίου της Ευρωπαϊκής Ένωσης) και όλων των Δικά-



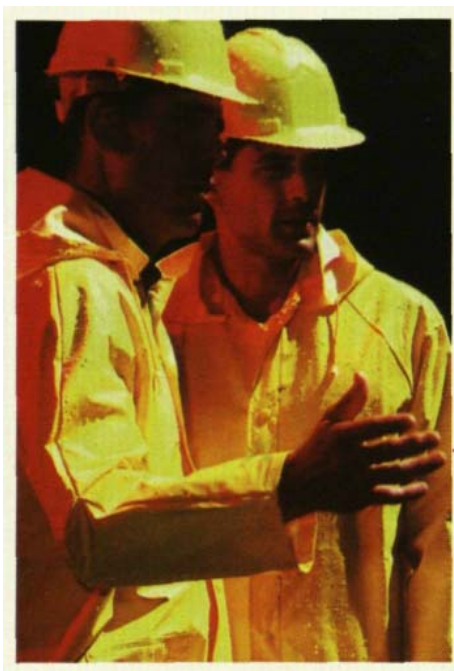

στηρίων, Πολιτικών, Διοικητικών και Ποινικών. Η συλλογή συνοδεύεται από δύο ευρετήρια, τα οποία σκοπό έχουν να διευκολύνουν το χρήστη στην αναζήτηση συγκεκριμένων αποφάσεων ή θεμάτων. Το έργο έχει εκδοθεί σε έντυπη και ηλεκτρονική μορφή.

Εγχειρίδιο Νομοθεσίας για την Υγεία και Ασφάλεια της Εργασίας

Το έργο αναπτύχθηκε σε ηλεκτρονική μορφή και συγκεκριμένα σε CD-ROM.

Πιλοτικό πρόγραμμα παροχής πληροφόρησης σε επιχειρήσεις σε θέματα Υγείας και Ασφάλειας της Εργασίας

Με το πρόγραμμα αυτό παρέχονταν πληροφόρηση σε ελληνικές επιχειρήσεις σε συγκεκριμένα θέματα ΥΑΕ ανάλογα με τις ανάγκες τους. Σκοποί του προγράμματος μεταξύ άλλων ήταν η παροχή βοήθειας προς τις συμμετέχουσες επιχειρήσεις, η ανάπτυξη συνεργασίας του Ινστιτούτου με ελληνικές επιχειρήσεις και η καταγραφή προβλημάτων και λύσεων.

Παραγωγή Εγχειριδίου για τις ΜΜΕ

Η παραγωγή εγχειριδίου για τις ΜΜΕ με τίτλο “ΠΡΟΛΗΨΗ - Εγχειρίδιο για την πρόληψη των επαγγελματικών κινδύνων στις ΜΜΕ και Βιοτεχνίες”, στα πλαίσια ανοικτού διαγωνισμού για την ανάθεση εκπόνησης Οδηγών στήριξης Μ.Μ.Ε., που προκήρυξε ο ΕΟΜΜΕΧ.

ΜΕΤΑΦΡΑΣΕΙΣ

Ασφάλεια και Υγεία στις Κατασκευές - Κώδικας Πρακτικής του Διεθνούς Γραφείου Εργασίας

Το Ινστιτούτο εξέδωσε στην ελληνική γλώσσα το βοήθημα αυτό το οποίο είναι ένας κώδικας πρακτικής, που προορίζεται για χρήση από όλους όσους ευθύνονται για την υγεία και την ασφάλεια στις κατασκευές, στο δημόσιο και τον ιδιωτικό τομέα. Ο κώδικας αυτός εφαρμόζεται **στις εργασίες κατασκευών** που περιλαμβάνουν:

Οικοδόμηση, εκσκαφές, κατασκευές, δομικές μετατροπές, ανακαινίσεις, επισκευές, συντήρηση (συμπεριλαμβανομένων καθαρισμού και βαψίματος) και κατεδάφιση κάθε είδους κτιρίου ή κατασκευής.

1996 Οριακές Τιμές (TLVs) Χημικών Ουσιών και Φυσικών Παραγόντων και Δείκτες Βιολογικής Έκθεσης (BEIs)

Το Ινστιτούτο εξέδωσε στην Ελληνική γλώσσα την ετήσια έκδοση (1996) της **Αμερικανικής Εταιρίας Κυβερνητικών Υγιεινολόγων Βιομηχανίας** με τίτλο “1996 Οριακές Τιμές (TLVs) Χημικών Ουσιών και Φυσικών Παραγόντων και Δείκτες Βιολογικής Έκθεσης (BEIs)”

Οι Οριακές Τιμές (TLVs) και οι Δείκτες Βιολογικής Έκθεσης [BEIs] έχουν αναπτυχθεί ως οδηγίες, ώστε να βοηθήσουν στον έλεγχο των κινδύνων για την υγεία. Αυτές οι προτάσεις ή οδηγίες έχουν σκοπό να χρησιμοποιηθούν στην εξάσκηση της βιομηχανικής Υγείας.

Οι Οριακές Τιμές (TLVs) αναφέρονται σε συγκεντρώσεις βλαπτικών παραγόντων που μεταφέρονται από τον αέρα. Απεικονίζουν συνθήκες στις οποίες πιστεύεται ότι σχεδόν όλοι οι εργαζόμενοι μπορούν να εκτίθενται κατ' επανάληψη, καθημερινά, χωρίς δυσμενείς επιδράσεις στην υγεία τους.

ΣΥΜΜΕΤΟΧΗ ΣΕ ΚΟΙΝΟΤΙΚΑ ΠΡΟΓΡΑΜΜΑΤΑ

Health Telematique

Στα πλαίσια του προγράμματος **Health Telematique** της Ευρωπαϊκής Ένωσης (Γενική Διεύθυνση V), το ΕΛΙΝΥΑΕ συμμετείχε σε πρόγραμμα με τίτλο “**Health and Safety Promotion in the European Union (HsPro-EU)**”, με εταίρους φορείς Υγείας και Ασφάλειας της Εργασίας από την Ιρλανδία, Ισπανία και Ολλανδία. Το πρόγραμμα ολοκληρώθηκε στο τέλος του 1998, και σκοπός του ήταν η δημιουργία ενός διευρωπαϊκού δικτύου πληροφόρησης σε θέματα Υγείας και Ασφάλειας της Εργασίας, το οποίο θα παρέχει εξυπηρέτηση μέσω του Internet. Ήδη έχει αρχίσει η λειτουργία του σχετικού κόμβου στην ηλεκτρονική διεύθυνση <http://www.elinyae.gr>.

Κοινοτική Πρωτοβουλία ADAPT

Στα πλαίσια της **Κοινοτικής Πρωτοβουλίας ADAPT** υπεβλήθη πρόταση μαζί με τους **ΔΣΒΕΕ, ΓΣΒΕΕ, ΟΑΕΔ, ΙΝΕ (ΓΣΕΕ) ΟΕΕΚ**.

Στο **ΕΛ.ΙΝ.Υ.Α.Ε.** εγκρίθηκε, εκτός των άλλων δράσεων, η χρηματοδότηση για τη δημιουργία μητρώου Τεχνικών Ασφάλειας και εκπροσώπων των εργαζομένων.

Το **ΕΛ.ΙΝ.Υ.Α.Ε.**, επίσης σαν εταίρος στα πλαίσια του **ADAPT**, συμμετείχε και σε μια σειρά μελετών και το συνολικό ποσό που διαχειρίστηκε ήταν 35.000.000 δρχ.

Κοινοτική Πρωτοβουλία NOW

Στα πλαίσια της **Κοινοτικής Πρωτοβουλίας-ΑΠΑΣΧΟΛΗΣΗ άξονας NOW** εγκρίθηκε η πρόταση του **ΕΛ.ΙΝ.Υ.Α.Ε.** με τίτλο “**Δημιουργία νέων επαγγελματικών ευκαιριών για γυναίκες επιστήμονες, μέσω της πληροφόρησης, εκπαίδευσης και επαγγελματικής προώθησης στα θέματα Διαχείρισης Υγείας & Ασφάλειας της Εργασίας, Περιβάλλοντος και Ποιότητας**”. Στο πρόγραμμα αυτό, το **ΕΛ.ΙΝ.Υ.Α.Ε.** είναι ο υπεύθυνος φορέας με εθνικούς εταίρους την Γενική



Γραμματεία Ισότητας, τον Σύνδεσμο Ελληνίδων Επιστημόνων (Σ.Ε.Ε.), την Ένωση Διπλωματούχων Ελληνίδων Μηχανικών (Ε.Δ.Ε.Μ.), την Eurospace Ε.Π.Ε., την Delta Film International και διακρατικό εταίρο την C.F.A.S.-Training Center από την Γαλλία.

Ο βασικός στόχος του προγράμματος είναι να υποστηρίξει τις γυναίκες επιστήμονες στους τομείς Υγείας & Ασφάλειας της Εργασίας και Περιβάλλοντος. Οι επιμέρους στόχοι, είναι η κάλυψη των κενών πληροφόρησης και κατάρτισης στα ειδικά θέματα ΥΑΕ και Περιβάλλοντος, η διασύνδεση των επιστημόνων γυναικών με την αγορά εργασίας και η ευαισθητοποίηση των κοινωνικών φορέων για την δημιουργία ίσων ευκαιριών απασχόλησης.

Το πρόγραμμα θα υλοποιηθεί στο διάστημα 1/1/98-31/12/1999 και ο συνολικός προϋπολογισμός ανέρχεται στο ύψος των 153.000.000 δρχ. Το ΕΛΙΝΥΑΕ χρηματοδοτείται με το ποσό των 69.000.000 δρχ. και οι εταίροι του προγράμματος χρηματοδοτούνται με το υπόλοιπο ποσό.

Οι δράσεις που θα υλοποιηθούν στα πλαίσια του προγράμματος θα είναι οι ακόλουθες:

- ⇒ Δημιουργία δύο γραφείων επαγγελματικής πληροφόρησης και παροχής συμβουλών σε θέματα ΥΑΕ & Περιβάλλοντος της Ε.Δ.Ε.Μ. στην Αθήνα και του Σ.Ε.Ε. στην Αθήνα και διασύνδεση του με το γραφείο στη Θεσσαλονίκη.
- ⇒ Δημιουργία δικτύου διασύνδεσης και υποστήριξης των δύο γραφείων με το ΕΛ.ΙΝ.Υ.Α.Ε., φορείς στην Ελλάδα και στην Ε.Ε.
- ⇒ Σχεδιασμός διαμεσολαβητή στο Internet για ερωτήσεις και απαντήσεις σε θέματα ΥΑΕ, Περιβάλλοντος και Ολικής Ποιότητας. Με τον τρόπο αυτό δημιουργείται ένα "ιδεατό" Forum μεταξύ των εταίρων και των γυναικών-χρηστών του δικτύου.
- ⇒ Εκπόνηση μελέτης αναγκών πληροφόρησης επιστημόνων γυναικών. Η μελέτη αυτή θα διεξαχθεί στην Αθήνα και Θεσσαλονίκη και στόχος της είναι η τεκμηρίωση της ανάγκης δημιουργίας υπηρεσιών παροχής πληροφοριών-συμβουλών σε επαγγελματικά θέματα και ειδικότερα

σε θέματα ΥΑΕ & Περιβάλλοντος, καθώς και ο προσδιορισμός συγκεκριμένων τομέων/θεμάτων στα οποία υπάρχουν ελλείψεις πληροφόρησης, ώστε τα γραφεία ενημέρωσης/πληροφόρησης που προβλέπεται να λειτουργήσουν μέσα από το πρόγραμμα, να ανταποκρίνονται στις πραγματικές ανάγκες των Ελληνίδων επιστημόνων.

- ⇒ Εκπόνηση μελέτης για την καταγραφή των αναγκών των επιχειρήσεων σε εξειδικευμένο επιστημονικό προσωπικό ΥΑΕ. Η μελέτη αυτή, θα περιλαμβάνει συλλογή των στοιχείων που αφορούν επιχειρήσεις στις περιφέρειες Αττικής και Μακεδονίας, καταγραφή των ήδη υπάρχουσών θέσεων εργασίας ειδικών επιστημόνων ΥΑΕ και ανίχνευση των αναγκών στελέχωσης των επιχειρήσεων.
- ⇒ Υλοποίηση προγράμματος κατάρτισης 650 ωρών για 15 γυναίκες με θέμα "Σύγχρονες τάσεις και απαιτήσεις στη Διαχείριση Υγείας & Ασφάλειας της εργασίας και Περιβάλλοντος".
- ⇒ Ανάπτυξη μιας Βάσης Δεδομένων ανέργων γυναικών και επιχειρήσεων που θα λειτουργήσει σαν μηχανισμός ανεύρεσης εργασίας για τις γυναίκες και σαν μητρώο αναζήτησης ειδικών επιστημόνων για τις επιχειρήσεις.
- ⇒ Επιδότηση 10 νέων θέσεων από τον ΟΑΕΔ σε ελληνικές επιχειρήσεις.
- ⇒ Παραγωγή μιας βιντεοταινίας και ενός CD.
- ⇒ Διοργάνωση 2 ενημερωτικών ημερίδων και έκδοση έντυπου υλικού διάδοσης των αποτελεσμάτων του προγράμματος.

Κοινοτική πρωτοβουλία HELP

Η συμμετοχή του ΕΛ.ΙΝ.Υ.Α.Ε. ως εταίρου στο πρόγραμμα της Ομοσπονδίας Βιομηχανικών Εργατοϋπαλληλικών Σωματείων με τίτλο "HELP -Βελτίωση των μεθόδων παροχής γνώσεων στην Νομοθεσία για Υγεία και Ασφάλεια προς του εκπροσώπους Συνδικάτων και τα Μέλη Επιτροπών ΥΑΕ" στα πλαίσια των προπαρασκευαστικών ενεργειών για την μελλοντική εφαρμογή του ευρωπαϊκού προγράμματος δράσης για την Υγεία και Ασφάλεια στις Μικρομεσαίες Επιχειρήσεις (-SAFE).

ΥΠΗΡΕΣΙΕΣ ΒΙΒΛΙΟΘΗΚΗΣ ΤΕΚΜΗΡΙΩΣΗΣ / ΠΛΗΡΟΦΟΡΗΣΗΣ

Βιβλιοθήκη

Η Βιβλιοθήκη του ΕΛ.ΙΝ.Υ.Α.Ε. διαθέτει 4000 βιβλία, 270 περιοδικά, 1500 άρθρα (από αποδελίωση περιοδικών) και συνεχώς εμπλουτίζεται. Για την οργάνωση και επεξεργασία του υλικού της, η Βιβλιοθήκη χρησιμοποιεί ηλεκτρονικά συστήματα.

Η Βιβλιοθήκη συμμετέχει στο Πρόγραμμα Δικτύου Συνεργασίας Επιστημονικών Βιβλιοθηκών ΕΡΜΗΣ του ΕΚΤ για την ηλεκτρονική παραγγελία άρθρων μεταξύ ελληνικών Βιβλιοθηκών. Στα πλαίσια της συνεργασίας αυτής ο κατάλογος των περιοδικών της Βιβλιοθήκης του ΕΛ.ΙΝ.Υ.Α.Ε. έχει ενταχθεί στο συλλογικό κατάλογο περιοδικών του ΕΚΤ.

Βάσεις δεδομένων

Το ΕΛ.ΙΝ.Υ.Α.Ε. έχει πρόσβαση στις παρακάτω βάσεις δεδομένων:

- CELEX με τα επίσημα έγγραφα της Ευρωπαϊκής Ένωσης.
- Στη βάση με τα Φύλλα της Εφημερίδας της Κυβέρνησης (ΦΕΚ).
- NIOSHTIC του Εθνικού Ινστιτούτου για την Επαγγελματική ΥΣΑ των Ηνωμένων Πολιτειών της Αμερικής με διεθνή βιβλιογραφία.
- HSELINE του Διευθυντηρίου για την Υγεία και Ασφάλεια του Ηνωμένου Βασιλείου, με διεθνή βιβλιογραφία.

- CISDOC του Διεθνούς Γραφείου Εργασίας με διεθνή βιβλιογραφία.
- MHIDAS της Διοικητικής Υπηρεσίας Ατομικής Ενέργειας του Ηνωμένου Βασιλείου με διεθνή βιβλιογραφία σχετική με την Υγεία και Ασφάλεια στην Εργασία.
- CHEMINFO του Καναδικού Κέντρου για την Επαγγελματική Υγεία & Ασφάλεια, με πληροφορίες για χημικά.
- MSDS του Καναδικού Κέντρου για την Επαγγελματική Υγεία και Ασφάλεια, με τα Πληροφοριακά Δελτία Ασφάλειας Χημικών.

Έχει επίσης δημιουργήσει δική του βάση δεδομένων η οποία περιέχει την Ελληνική νομοθεσία/νομολογία για την Υγεία και Ασφάλεια της Εργασίας.

Τηλεματική - Πληροφόρηση μέσω Internet

Στον κόμβο του ΕΛ.ΙΝ.Υ.Α.Ε. στο Internet ο οποίος βρίσκεται στη διεύθυνση:

<http://www.elinyae.gr>

παρέχονται πληροφορίες για το Ινστιτούτο, την Υγεία και Ασφάλεια της Εργασίας, προσφέρονται διασυνδέσεις με άλλους σχετικούς κόμβους για περαιτέρω πληροφόρηση καθώς και στατιστικά στοιχεία των εργατικών ατυχημάτων.



ΕΚΔΟΣΕΙΣ ΕΛ.ΙΝ.Υ.Α.Ε.

1. Εγχειρίδιο Νομοθεσίας Υγιεινής και Ασφάλειας της Εργασίας, Δεκέμβριος 1994
2. Ασφάλεια και Υγεία κατά την Εργασία στις Μικρομεσαίες Επιχειρήσεις, Μάιος 1995
3. Ασφάλεια και υγεία στις κατασκευές, Οκτώβριος 1996
4. Συλλογή Νομολογίας για την Υγιεινή και Ασφάλεια της Εργασίας, Νοέμβριος 1996
5. Η Κατάρτιση στους Τομείς της Ασφάλειας και της Υγείας στο Χώρο Εργασίας (Έρευνα Αναγκών Κατάρτισης), Νοέμβριος 1996, Β' Έκδοση, Σεπτέμβριος 1998
6. Ατομικό Βιβλιάριο Επαγγελματικού Κινδύνου, Νοέμβριος 1996
7. Στατιστικές Εργατικών Ατυχημάτων στην Ελλάδα, Νοέμβριος 1996
8. Ανάλυση Επικινδυνότητας στη Βιομηχανία, Απρίλιος 1997
9. CD-ROM ΕΛ.ΙΝ.Υ.Α.Ε., Απρίλιος 1997 [και Ενημερωτικό Φυλλάδιο για το CD-ROM]
10. Πρότυπα Εκπαιδευτικά Προγράμματα για Τεχνικούς Ασφάλειας, Μάιος 1997
11. Μεθοδολογικός οδηγός για την εκτίμηση και πρόληψη του επαγγελματικού κινδύνου, Ιούλιος 1997, Β' Έκδοση. Νοέμβριος 1998
12. 1996 Οριακές τιμές (TLVs) Χημικών Ουσιών και Φυσικών Παραγόντων και Δείκτες Βιολογικής Έκθεσης (BEIs), Νοέμβριος 1997
13. θερμική καταπόνηση των εργαζομένων κατά το θέρος, Ιούλιος 1998
14. Μόλυβδος και εργασία, Σεπτέμβριος 1998
15. Το Ευρωπαϊκό Κοινοβούλιο για την Υγεία και την Ασφάλεια της Εργασίας [Εκθέσεις περιόδου 1989-1994, Δεκέμβριος 1998
16. Έρευνα των Συστημάτων Πληροφοριών στον Τομέα της Επαγγελματικής Υγείας και Ασφάλειας, Ιανουάριος 1999
17. Οδηγός Νομοθεσίας για την Προστασία του Περιβάλλοντος, Ιανουάριος 1999
18. Βιομηχανικά Αέρια σε Φιάλες (Μέτρα Ασφάλειας κατά τη χρήση τους), Ιανουάριος 1999



**Ασφάλεια και Υγεία κατά την Εργασία
στις Μικρομεσαίες Επιχειρήσεις**



**Ασφάλεια
και υγεία
στις
κατασκευές**

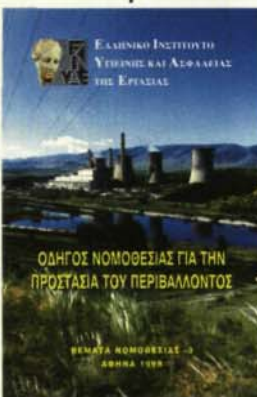
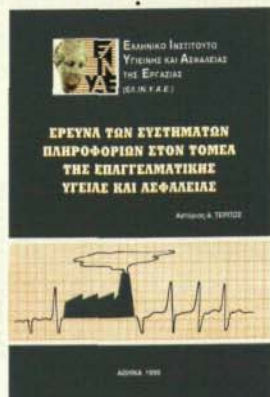
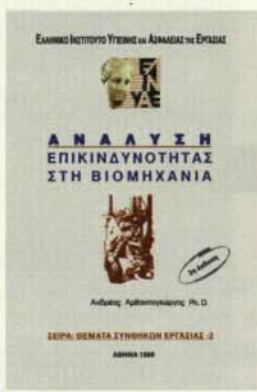
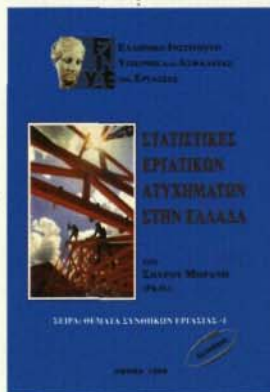
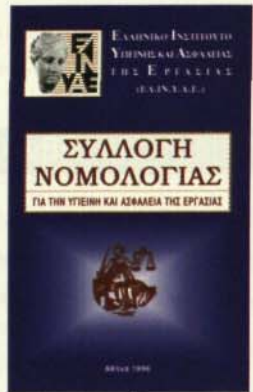

ΕΘΝΙΚΕΣ ΚΑΙ ΔΙΕΘΝΕΙΣ ΣΧΕΣΕΙΣ

του.

Εθνικές σχέσεις

Για την ελληνική πραγματικότητα ο στόχος μας είναι η περαιτέρω ανάπτυξη σχέσεων με τις οργανώσεις των εταίρων, με τους κυβερνητικούς οργανισμούς και υπηρεσίες, καθώς και με τα διάφορα κέντρα τεκμηρίωσης - πληροφόρησης όπως και με βιβλιοθήκες με στόχο την ανταλλαγή πληροφοριών και υπηρεσιών σε θέματα που αφορούν το ΕΛ.ΙΝ.ΥΑΕ.

Διεθνείς σχέσεις

Στόχος μας είναι η ανάπτυξη σχέσεων και η δικτύωση με τον Ευρωπαϊκό Οργανισμό για την Ασφάλεια και Υγεία στην Εργασία, και η περαιτέρω ανάπτυξη σχέσεων με το CIS-ILO και με διάφορα εθνικά κέντρα άλλων χωρών.

Η ανάπτυξη διεθνών σχέσεων περιλαμβάνει αφενός την παρακολούθηση αντιστοίχων ξένων Ινστιτούτων:

- α. Ομαλή και τακτική ροή με έγγραφες πληροφορίες για έρευνα και θέματα πολιτικής
- β. επισκέψεις σε ξένα Ινστιτούτα κατά την διοργάνωση σεμιναρίων, συνεδρίων
- γ. ανάπτυξη κοινών δραστηριοτήτων στα πλαίσια Ευρωπαϊκών ή Διεθνών Προγραμμάτων

αφετέρου την συμμετοχή στελεχών του ΕΛ.ΙΝ.Υ.Α.Ε. σε διεθνή συνέδρια και εκδηλώσεις με θέματα που ενδιαφέρουν το Ινστιτούτο και βέβαια την πλήρη συμμετοχή στο δίκτυο Ινστιτούτων που συντονίζονται από το Ευρωπαϊκό Ίδρυμα του Δουβλίνου και τον Ευρωπαϊκό Οργανισμό για την Ασφάλεια και την Υγεία στην Εργασία. Το Ινστιτούτο έχει αποστείλει πρόσκληση ερευνητικού ενδιαφέροντος στο Ευρωπαϊκό Ίδρυμα του Δουβλίνου και αναμένεται η ένταξη μας στον κατάλογο των συνεργατών

Το ΕΛ.ΙΝ.Υ.Α.Ε. συμμετέχει στην Επιτροπή για την δημιουργία του Εθνικού Δικτύου για την Υγεία & Ασφάλεια στην Εργασία με τον Ευρωπαϊκό Οργανισμό για την Ασφάλεια και την Υγεία στην Εργασία και στην Επιτροπή για την δημιουργία δικτύου για την “Προαγωγή της Υγείας στους Χώρους Εργασίας”.

Είναι επίσης Συνεργαζόμενο Κέντρο στο δίκτυο πληροφόρησης για θέματα Επαγγελματικής Υγείας και Ασφάλειας του Διεθνούς Γραφείου Εργασίας (CIS-ILO) και διατηρεί σχέσεις με πολλά άλλα εθνικά κέντρα.

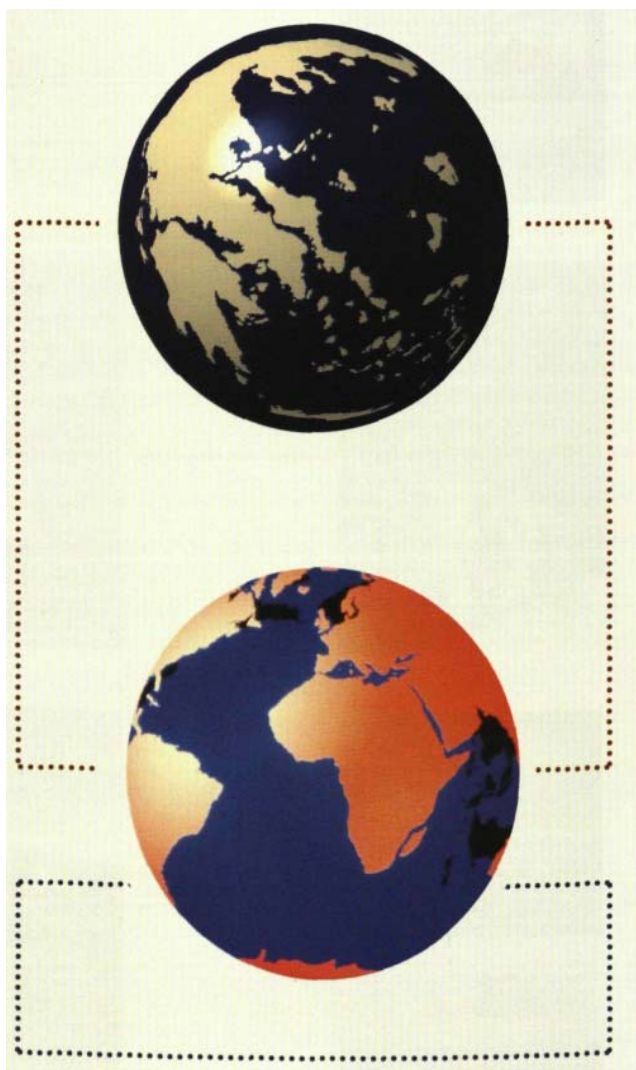

ΟΙ ΠΡΟΟΠΤΙΚΕΣ ΤΟΥ ΕΛ.ΙΝ.Υ.Α.Ε.

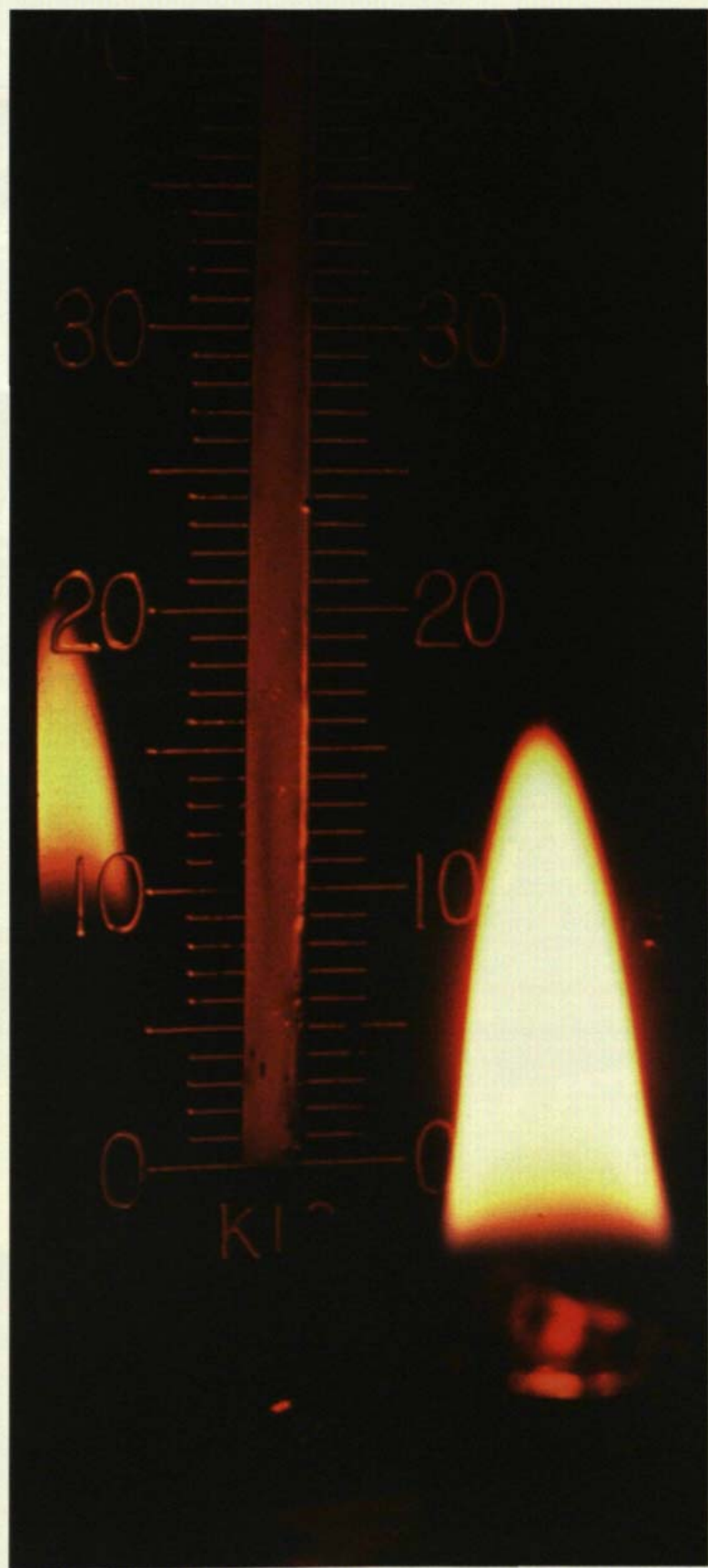

Η επικύρωση της ΕΓΣΣΕ 1991-1992 που προβλέπει τον μηχανισμό χρηματοδότησης του ΕΛ.ΙΝ.Υ.Α.Ε. με τον Ν. 2224/1994 και η ενεργοποίηση από τον Φεβρουάριο 1995 του μηχανισμού αυτού, επιτρέπουν την υλοποίηση του πενταετούς προγράμματος δράσης του Ινστιτούτου μέσα από την τακτική χρηματοδότηση του, προκειμένου να υπηρετηθούν οι σκοποί του καταστατικού του, όπως τους οραματίστηκαν οι ιδρυτές του.

Είναι φανερό ότι το ΕΛΙΝΥΑΕ λόγω της διμερούς σύνθεσης του και των προβλέψεων του καταστατικού του, δεν είναι δυνατόν να καλύψει όλες τις ανάγκες που υπάρχουν στη χώρα μας σε πρωτοβάθμιο επίπεδο καθώς και τις υποχρεώσεις της πολιτείας για την πρόληψη του επαγγελματικού κινδύνου (λ.χ. υποδομές για την παροχή των σχετικών υπηρεσιών, έλεγχος των συνθηκών υγείας και ασφάλειας της εργασίας, κλπ.), ακόμη και στην υποθετική περίπτωση των απεριόριστων οικονομικών πόρων.

Μπορεί όμως να παίξει **ρόλο καταλύτη** στην προαγωγή της εργασιακής υγείας και ασφάλειας μέσω της έρευνας των συνθηκών εργασίας της κατάρτισης και ενημέρωσης των μελών επιτροπών Υγείας και Ασφάλειας της Εργασίας των εργαζομένων και των εργοδοτών.

ΔΟΜΗ ΤΟΥ
ΕΛ.ΙΝ.Υ.Α.Ε.





ΚΕΝΤΡΟ ΤΕΚΜΗΡΙΩΣΗΣ - ΠΛΗΡΟΦΟΡΗΣΗΣ

Το Κέντρο Τεκμηρίωσης/Πληροφόρησης στεγάζεται στον 4ο όροφο του κτιρίου του ΕΛ.ΙΝ.Υ.Α.Ε. όπου υπάρχει και ο χώρος της βιβλιοθήκης με τα βιβλιοστάσια, εκθετήρια περιοδικών, αναγνωστήριο, ηλεκτρονικούς υπολογιστές για την χρήση των επισκεπτών και επαρκείς χώρους για την λειτουργία του.

Το Κέντρο συγκεντρώνει, επεξεργάζεται και διαδίδει κάθε μορφή πληροφορίας που αφορά την επαγγελματική υγεία και ασφάλεια. Επίσης, αναπτύσσει και λειτουργεί τη βιβλιοθήκη του Ινστιτούτου, παρέχει υπηρεσίες τεκμηρίωσης - πληροφόρησης, επιμελείται και διακινεί τις εκδόσεις, υποστηρίζει τον κόμβο του ΕΛ.ΙΝ.Υ.Α.Ε. στο Ίντερνετ και το Ινστιτούτο σε θέματα πληροφορικής.

Στα πλαίσια της ανάπτυξης των εθνικών και διεθνών διασυνδέσεων με άλλα Κέντρα Πληροφόρησης, το ΕΛ.ΙΝ.Υ.Α.Ε. έχει συνδεθεί με το Διεθνές Κέντρο Πληροφοριών για την Επαγγελματική Υγεία και Ασφάλεια, του Διεθνούς Γραφείου Εργασίας και αποτελεί Συνεργαζόμενο Κέντρο στο παγκόσμιο δίκτυο του. Συνεργάζεται επίσης με τον Ευρωπαϊκό Οργανισμό για την Ασφάλεια και Υγεία στην Εργασία.



ΚΕΝΤΡΟ ΕΦΑΡΜΟΣΜΕΝΗΣ ΕΡΕΥΝΑΣ

Το Κέντρο Εφαρμοσμένης Έρευνας του ΕΛ.ΙΝ.ΥΑΕ. στεγάζεται στον πέμπτο όροφο του κτιρίου. Περιλαμβάνει την Ιατρική της Εργασίας με το Εργαστήριο Φυσιοπαθολογίας της Εργασίας και το Εργαστήριο Τοξικολογίας-Βιοχημείας, την Ασφάλεια Εργασίας, το Εργαστήριο Εργονομίας, το Εργαστήριο Βιομηχανικής Υγιεινής και Περιβάλλοντος, καθώς και επαρκείς χώρους γραφείων.

Το Κέντρο Εφαρμοσμένης Έρευνας αναπτύσσει ερευνητική δραστηριότητα με σκοπό τον εντοπισμό, την καταγραφή, την επεξεργασία, την ανάλυση και έρευνα των βλαπτικών παραγόντων ή και καταστάσεων του εργασιακού και του ευρύτερου περιβάλλοντος και των επιπτώσεων τους στην Υγεία, την Υγιεινή και την Ασφάλεια των εργαζομένων, προάγοντας την Υγεία εκεί όπου ζουν και εργάζονται οι άνθρωποι. Το Κέντρο Εφαρμοσμένης Έρευνας παρέχει υπηρεσίες εμπειρογνώμονα σε θέματα υγείας και ασφάλειας των εργαζομένων αν ζητηθεί από ένα εκ των μερών (εργοδότες-εργαζόμενοι).



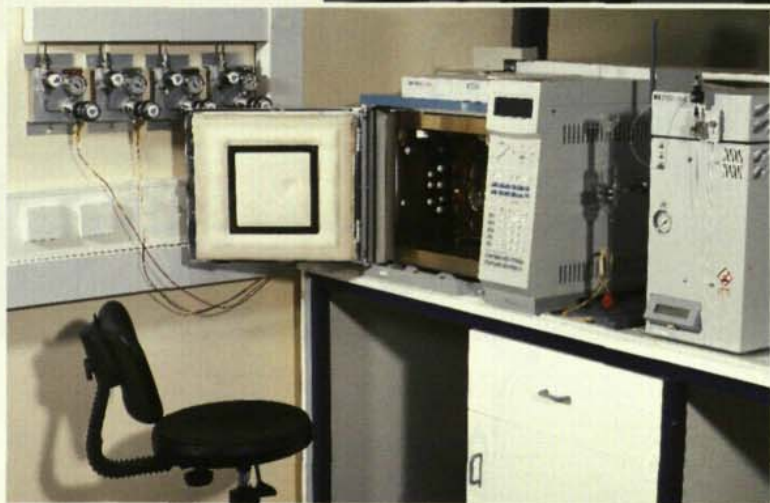
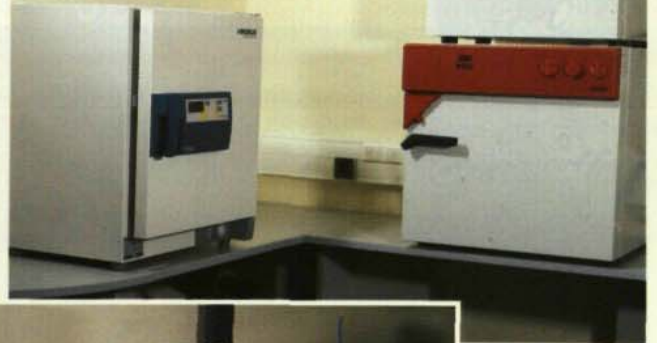
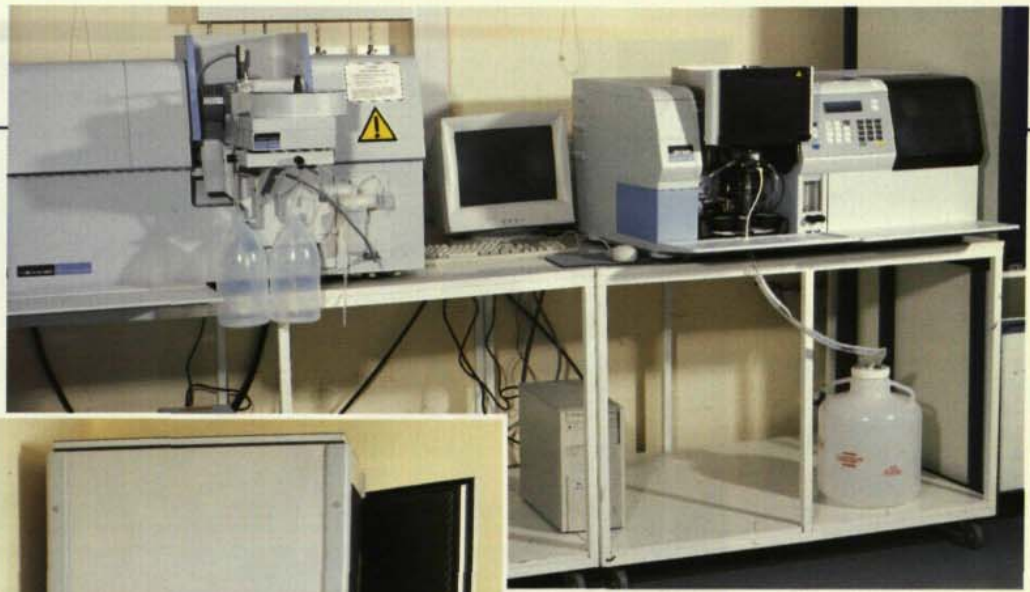



ΚΕΝΤΡΟ ΚΑΤΑΡΤΙΣΗΣ

Το Κέντρο Κατάρτισης του ΕΛΙ.ΙΝ.Υ.Α.Ε. στεγάζεται στον τρίτο όροφο του κτιρίου. Αποτελείται από δύο αίθουσες κατάρτισης με σύγχρονα οπτικοακουστικά μέσα χωρητικότητας 35 και 25 ατόμων αντίστοιχα και με δυνατότητα ένωσης των δύο αιθουσών για την διεξαγωγή ημερίδων, συνεδρίων, διαλέξεων κ.λ.π., χώρους γραφείων, χώρους εκπαιδευτών, χώρο συσκέψεων και άνετο χώρο διαλλείματος για τους εκπαιδευόμενους. Ο χώρος του Κέντρου Επαγγελματικής Κατάρτισης είναι προσπελάσιμος από άτομα με ειδικές ανάγκες.

Χαράσσει στρατηγική για την ικανοποίηση των αναγκών κατάρτισης όπως αυτές προκύπτουν από την εφαρμογή της κείμενης Ελληνικής και Ευρωπαϊκής Νομοθεσίας σε θέματα Υγείας, Υγιεινής και Ασφάλειας της Εργασίας και Περιβάλλοντος, εκτιμώντας και τις προτεραιότητες της Ελληνικής Πραγματικότητας. Παρέχει εξειδικευμένη κατάρτιση με την ενσωμάτωση τεχνογνωσίας που προέρχεται είτε από εσωτερικές έρευνες είτε από την ελληνική και διεθνή βιβλιογραφία, επιστημονική πρακτική και εμπειρία.

Προσδιορίζει, προγραμματίζει και υλοποιεί προγράμματα εκπαίδευσης, σεμινάρια, ημερίδες, παρουσιάσεις κ.λ.π., σε μέλη Επιτροπών Υγείας και Ασφάλειας της Εργασίας, εργαζόμενους, συνδικαλιστικά στελέχη, εργοδότες, στελέχη επιχειρήσεων, τεχνικούς ασφάλειας, γιατρούς εργασίας αλλά και ευρύτερα για αποδέκτες που είτε επιλέγονται είτε το έχουν οι ίδιοι ζητήσει. Επίσης εκπονεί μελέτες και διεξάγει έρευνες σε θέματα Επαγγελματικής Κατάρτισης στον τομέα της Υγείας και Ασφάλειας της Εργασίας.



ΠΕΡΙΦΕΡΕΙΑΚΑ ΤΜΗΜΑΤΑ

Σκοπός των Περιφερειακών Τμημάτων είναι η προώθηση της συνεργασίας μεταξύ των αρμοδίων τοπικών φορέων, η διάχυση της πληροφόρησης, η προώθηση της επιμόρφωσης και η τεχνική και άλλη γενικότερη υποστήριξη εργαζομένων και εργοδοτών όποτε τους ζητηθεί.

Τα Περιφερειακά Τμήματα αποτελούνται από τα εξής γραφεία:

Γραφείο Πληροφόρησης

- ⇒ Παρακολουθεί και συλλέγει τα στοιχεία για την Υγεία και Ασφάλεια της Εργασίας της περιοχής του.
- ⇒ Παρέχει σχετικές πληροφορίες και συμβάλλει γενικότερα στην διάδοση της πληροφόρησης.

Γραφείο Τεχνικής Βοήθειας

- ⇒ Μεριμνά για την διενέργεια μετρήσεων

βλαπτικών παραγόντων όποτε αυτό ζητηθεί από εργαζόμενους ή εργοδότες.

- ⇒ Μεριμνά για την αντιμετώπιση σχετικών προβλημάτων, συμβουλεύει εργοδότες / Τεχνικούς Ασφαλείας / Επιπρόσπες Υγιεινής και Ασφάλειας της Εργασίας, καταρτίζει και προωθεί μητρώο τεχνικών γραφείων που αντιμετωπίζουν ειδικά προβλήματα κ.λπ.

Γραφείο Κατάρτισης

- ⇒ Έχει την ευθύνη προγραμματισμού, σχεδιασμού και υλοποίησης των σχετικών επιμορφωτικών προγραμμάτων κατάρτισης του ΕΛ.ΙΝ.Υ.Α.Ε.

Τα Περιφερειακά Τμήματα διαθέτουν εξοπλισμό Η/Υ και μετρήσεων φυσικών, χημικών και βιολογικών παραγόντων.

ΥΠΗΡΕΣΙΕΣ ΕΜΠΕΙΡΟΓΝΩΜΟΝΩΝ

Η διαδικασία Παροχής Υπηρεσιών Εμπειρογνώμονα από το ΕΛ.ΙΝ.Υ.Α.Ε. σε Επιχειρήσεις και Συνδικαλιστικές Οργανώσεις, θεσπίστηκε με τις αποφάσεις της 16ης Συνεδρίασης του Δ.Σ. [16/6/1994] και της 18ης Συνεδρίασης του Δ.Σ. (9/11/1994).

1. Το ΕΛ.ΙΝ.Υ.Α.Ε. δέχεται έγγραφες αιτήσεις από ΕΥΑΕ, επιχειρήσεις και συνδικαλιστικές οργανώσεις εργαζομένων και εργοδοτών για την παροχή συμβουλευτικών υπηρεσιών εμπειρογνώμονα σε θέματα συνθηκών Υγείας και Ασφάλειας της Εργασίας.

2. Μετά την λήψη της σχετικής αίτησης, με απόφαση του Δ.Σ. ανατίθεται σε στέλεχος ή στελέχη του ΕΛ.ΙΝ.Υ.Α.Ε. ο χειρισμός της παροχής συμβουλευτικών υπηρεσιών ΥΑΕ.

3. Ο χειρισμός της παροχής συμβουλευτικών υπηρεσιών ΥΑΕ περιλαμβάνει την διαδικασία των επαφών με τα ενδιαφερόμενα μέρη και την καθεαυτή παροχή συμβουλευτικών υπηρεσιών.

Όταν η αίτηση υποβάλλεται από την εργατική πλευρά, το ΕΛ.ΙΝ.Υ.Α.Ε. ενημερώνει με επιστολή υπογραφόμενη από τον Πρόεδρο του, την διεύθυνση της επιχείρησης για την οποία έχει υποβληθεί αίτηση παροχής συμβουλευτικών υπηρεσιών. Με την επιστολή ζητείται η συμφωνία της Επιχείρησης ή του Ομίλου Επιχειρήσεων στην ανάληψη του Έργου παροχής συμβουλευτικών υπηρεσιών ΥΑΕ και ζητείται ο ορισμός εκπροσώπου της με τον οποίο θα έρχονται σε επαφή τα στελέχη του ΕΛ.ΙΝ.Υ.Α.Ε. Μετά την λήψη της σύμφωνης γνώμης της επιχείρησης και τον ορισμό του υπευθύνου με τον οποίο τα στελέχη του ΕΛ.ΙΝ.Υ.Α.Ε. θα έρθουν σε επαφή, τα στελέχη του

ΕΛ.ΙΝ.Υ.Α.Ε. (γιατροί, τεχνικοί) αναλαμβάνουν το έργο τους, το οποίο εκτελούν συνοδευόμενοι από τους αρμόδιους της επιχείρησης και μελών της ΕΥΑΕ όπου αυτό είναι πρόσφορο.

Όταν η αίτηση υποβάλλεται από την εργοδοτική πλευρά, το ΕΛ.ΙΝ.Υ.Α.Ε. ζητεί με επιστολή υπογραφόμενη από τον Πρόεδρο του, τον ορισμό εκπροσώπων της με τους οποίους θα έρχονται σε επαφή τα στελέχη του ΕΛ.ΙΝ.Υ.Α.Ε. καθώς και την ενημέρωση της ΕΥΑΕ για την συνεργασία της με τους εμπειρογνώμονες του ΕΛ.ΙΝ.Υ.Α.Ε.

4. Με την ολοκλήρωση του έργου συντάσσεται από τον εμπειρογνώμονα έκθεση η οποία υποβάλλεται στο ΕΛ.ΙΝ.Υ.Α.Ε.

5. Το ΕΛ.ΙΝ.Υ.Α.Ε. κοινοποιεί τα αποτελέσματα και προτάσεις και προς τα δύο μέρη (εργοδοτική και εργατική πλευρά).

Σημειώνεται ότι το ΕΛ.ΙΝ.Υ.Α.Ε. δεν είναι αρμόδιος οργανισμός για την αξιολόγηση των Επαγγελματιών στον κάθε κλάδο της οικονομίας ως ανθυγιεινών, αλλά είναι στη διάθεση των εργοδοτών και των εργαζομένων να παρέχει κάθε δυνατή συμβουλευτική υπηρεσία για την βελτίωση των συνθηκών εργασίας στον κάθε κλάδο.

Στόχος του ΕΛ.ΙΝ.Υ.Α.Ε. είναι να συμμετέχει ως εμπειρογνώμονας και να προτείνει μέτρα για βελτίωση σχετικά με την Υγεία και Ασφάλεια στους χώρους εργασίας και δεν είναι αρμόδιο για να κρίνει την ανθυγιεινότητα της εργασίας για την χορήγηση ανθυγιεινού επιδόματος. Το ΕΛ.ΙΝ.Υ.Α.Ε. δεν είναι αρμόδιο για γνωμάτευση σχετικά με το εάν ένα επάγγελμα είναι "βαρύ και ανθυγιεινό".

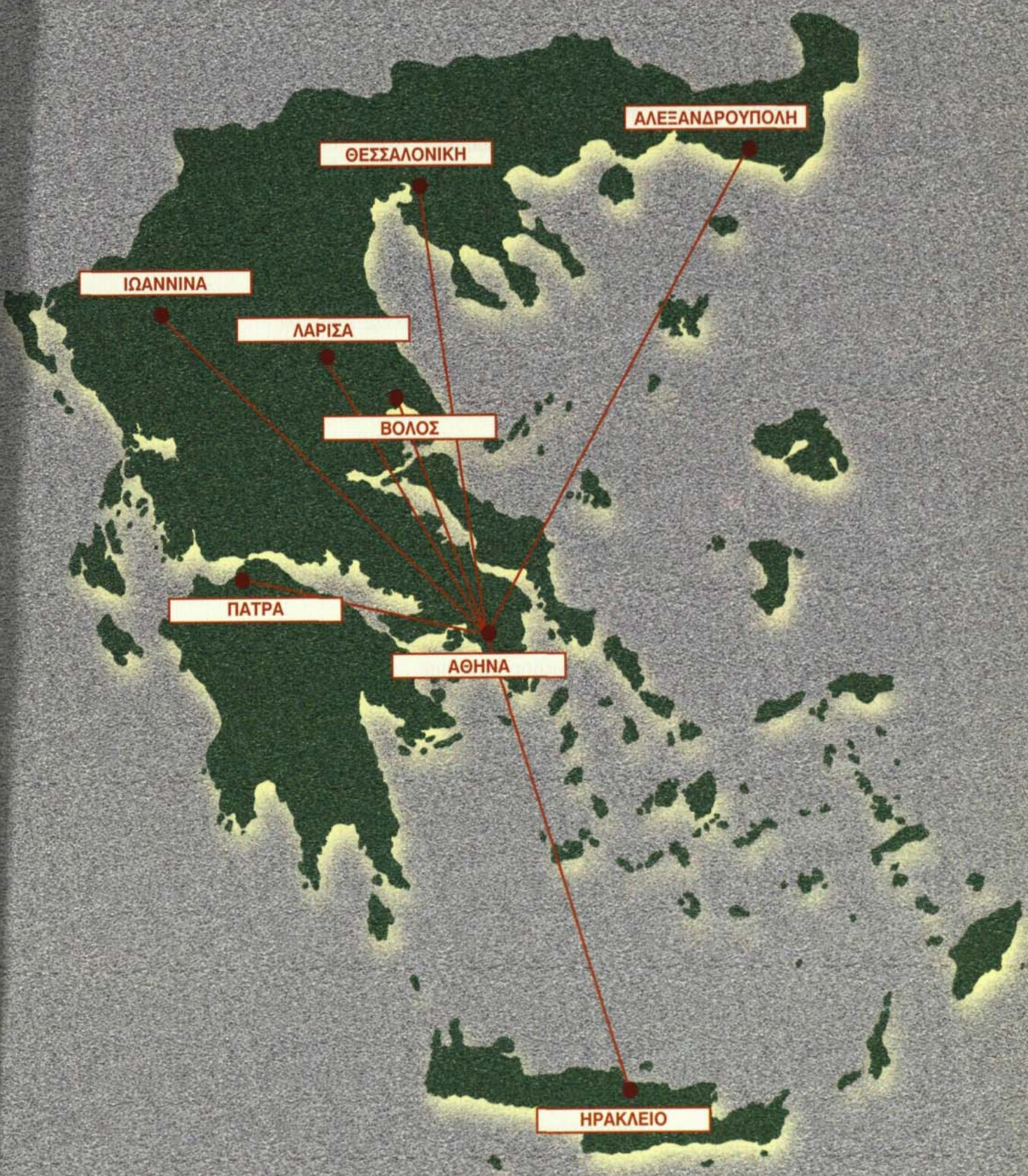

ΑΛΕΞΑΝΔΡΟΥΠΟΛΗ

ΘΕΣΣΑΛΟΝΙΚΗ

ΙΩΑΝΝΙΝΑ

ΛΑΡΙΣΑ

ΒΟΛΟΣ

ΠΑΤΡΑ

ΑΘΗΝΑ

ΗΡΑΚΛΕΙΟ

ΔΙΟΙΚΗΤΙΚΟ ΣΥΜΒΟΥΛΙΟ ΕΛ.ΙΝ.Υ.Α.Ε.

Πρόεδρος	Κρητικός Αλέξανδρος*	
Αντιπρόεδροι	Πολίτης Δημήτρης Σκιαδάς Αλέξανδρος	Εκπρόσωπος ΓΣΕΕ Εκπρόσωπος ΣΕΒ, ΓΣΕΒΕΕ, ΕΕΣΕ
Μέλη	Αγοργιανίτης Ευάγγελος Μπαλωμένος Δημήτριος Παπαδόπουλος Γεράσιμος Παπαναγιώτου Γεώργιος Τσαμουσόπουλος Ηλίας Χαμπηλομάτης Γιώργος	Εκπρόσωπος ΓΣΕΕ Εκπρόσωπος ΕΕΣΕ Εκπρόσωπος ΓΣΕΕ Εκπρόσωπος ΓΣΕΕ Εκπρόσωπος ΣΕΒ Εκπρόσωπος ΓΣΕΒΕΕ

* Έως 31-12-1997. Χρέη Προέδρου ασκεί προσωρινά ο κ. Πολίτης Δημήτρης.

ΓΕΝΙΚΗ ΔΙΕΥΘΥΝΣΗ

Ιωάννου Χρήστος	Γενικός Διευθυντής ΕΛ.ΙΝ.Υ.Α.Ε. Διδάκτωρ Οικονομολόγος. ΑΣΟΕΕ, M.Sc και Ph.D. London School of Economics
-----------------	--

ΕΠΙΣΤΗΜΟΝΙΚΟ ΠΡΟΣΩΠΙΚΟ

Αναλυτής Μηνάς	Διδάκτωρ Οικονομολόγος
Δοντάς Σπυρίδων	Διδάκτωρ Χημικός
Δρίβας Σπυρίδων	Ειδικός Ιατρός Εργασίας
Ζορμπά Κωνσταντίνα	Μηχανικός Μεταλλείων-Μεταλλουργός
Θωμαδάκη Φανή	Πτυχιούχος Βιβλιοθηκονομίας
Καψάλη Κωνσταντίνο	Πτυχιούχος Βιβλιοθηκονομίας
Κουκουλάκη Θεώνη	Τοπογράφος Μηχανικός-Εργονόμος
Λεχουρίτης Αλέξιος	Διπλωματούχος Ηλεκτρονικών Υπολογιστών & Επιστήμης Λήψης Αποφάσεων
Μπάτρα Παρασκευή	Ηλεκτρολόγος Μηχανικός
Σαμαράς Αθανάσιος	Μαθηματικός
Τσομπάνογλου Γιώργος	Διδάκτωρ Κοινωνιολόγος

ΔΙΟΙΚΗΤΙΚΕΣ ΚΑΙ ΟΙΚΟΝΟΜΙΚΕΣ ΥΠΗΡΕΣΙΕΣ

Αντώνου Μαριάννα	Γραμματέας
Δεληγιάννης Δημήτριος	Γενικών Καθηκόντων
Ζαρέντη Ελένη	Γραμματέας
Κόκκινος Χρήστος	Υπάλληλος Γραφείου
Κολοβοπούλου Ευφροσύνη	Γραμματέας
Κουτσογεωργόπουλος Κων/νος	Λογιστής
Ντάνη Αγγελική	Γραμματέας
Πολυζωγοπούλου Βασιλική	Γραμματέας
Σουλτάνης Χρυσοβαλάντης	Γενικών Καθηκόντων